



รายงานประจำปี 2565

สหกรณ์ออมทรัพย์ข้าราชการกระทรวงศึกษาธิการ จำกัด



สหกรณ์ออมทรัพย์ข้าราชการกระทรวงศึกษาธิการ จำกัด

319 อาคารสมานฉันท์ ชั้น 3 กระทรวงศึกษาธิการ ถนนพิษณุโลก

แขวงดุสิต เขตดุสิต กรุงเทพฯ 10300

โทร. 0-2282-5609, 0-2282-1831, 0-2628-7500-3

โทรสาร. 0-2628-7504-5 www.moecoop.com

ยึดหยุ่นที่คัดสรรหุ้นไทย
ที่มีศักยภาพในการเติบโตสูง

M-BT

กองทุนเปิดเอ็มเอฟซี-บีทีอินคัมโกรทฟันด์

รับกับสถานการณ์ผันผวนได้ดี การันตีโดย **Morningstar 5 ดาว**



M-BT: กองทุนรวมผสมแบบยึดหยุ่นที่คัดสรรหุ้นไทยที่มีศักยภาพในการเติบโตสูงผ่านการวิเคราะห์ปัจจัยพื้นฐานและปัจจัยทางเทคนิค โดยทีมผู้จัดการกองทุนที่มากด้วยประสบการณ์และมีกลยุทธ์การบริหารพอร์ตที่ยึดหยุ่นตามสภาวะตลาดที่มีความผันผวน



ชื่อผ่านแอป
MFC WEALTH
ได้แล้วที่



GET IT ON
Google Play



Available on the
App Store

ผู้ลงทุนควรทำความเข้าใจลักษณะสินค้า เงื่อนไขผลตอบแทน และความเสี่ยงก่อนการตัดสินใจลงทุน ผลการดำเนินงานในอดีตของกองทุนรวมมิได้เป็นสิ่งยืนยันถึงผลการดำเนินงานในอนาคต ขอรับหนังสือชี้ชวนได้ที่บริษัทฯ





“

สหกรณ์ แปลว่า การทำด้วยกัน
หมายถึง ผนึกกำลังผู้ทำงานเกี่ยวข้องกัน
การทำงานที่เกี่ยวข้องกันนั้น ให้พริกพร้อมกันทุกด้าน
และต้องกระทำงานนั้นด้วยความรู้ความสามารถ ด้วยความซื่อสัตย์สุจริต
ด้วยความเมตตาหวังดี เอื้อเฟื้อเผื่อแผ่แก่กันและกันด้วย
จึงจะเป็นสหกรณ์แท้ ซึ่งมีแต่ความเจริญก้าวหน้า
และอำนวยประโยชน์ที่พึงประสงค์แต่ฝ่ายเดียว ”

”

พระตำหนักจิตรลดารโหฐาน
วันที่ ๒๖ มีนาคม พุทธศักราช ๒๕๒๗



พระบิดาแห่งการสหกรณ์ไทย

“สหกรณ์เป็นวิธีการจัดหารูปแบบหนึ่ง ซึ่งบุคคลหลายคนรวมกัน
ด้วยความสมัครใจของตนเองในฐานะที่เป็นมนุษย์
โดยมีสิทธิเสมอหน้ากันหมด
เพื่อบำรุงตัวเองให้เกิดความจำเป็นในทางทรัพย์”

พระดำรัส พระราชวรรังษีเธอ กรมหมื่นพิทยาลงกรณ์
(พระองค์เจ้ารัชนีแจ่มจรัส)



สารประธานกรรมการ

สหกรณ์ออมทรัพย์ข้าราชการ กระทรวงศึกษาธิการ จำกัด

เรียน สมาชิก สอ.ศร. ทุกท่าน

ในรอบปี 2565 ที่ผ่านมา ภายใต้การบริหารงานของคณะกรรมการดำเนินการสหกรณ์ออมทรัพย์ข้าราชการ กระทรวงศึกษาธิการ จำกัด (สอ.ศร.) ชุดที่ 41 มีความเจริญก้าวหน้าเป็นลำดับอย่างมั่นคง โดยบริหารเน้นธรรมาภิบาล โปร่งใส มีความมั่นคง พัฒนาคุณภาพชีวิตของสมาชิกที่ดีขึ้นเพื่อผลประโยชน์สูงสุดของมวลสมาชิกและความมั่นคงของสหกรณ์ แม้ต้องเผชิญภาวะเศรษฐกิจถดถอยจากการแพร่ระบาดของโรคติดเชื้อไวรัสโคโรนา (COVID-19) ระลอกใหม่ เป็นปีที่ 3 รวมทั้งความขัดแย้งระหว่างรัสเซียกับยูเครนทำให้ระบบเศรษฐกิจทั่วโลกเกิดผลกระทบเป็นวงกว้าง ซึ่งส่งผลทำให้ค่าครองชีพเพิ่มสูงขึ้น

จากสถานการณ์ข้างต้นคณะกรรมการ สอ.ศร. ได้ติดตามสถานการณ์อย่างใกล้ชิด และเพื่อบรรเทาความเดือดร้อนของสมาชิก จึงได้ออกมาตรการช่วยเหลือด้านสินเชื่อและการปรับโครงสร้างหนี้ของสมาชิกอย่างต่อเนื่อง (งดส่งค่าหุ้นรายเดือนและพักชำระหนี้เงินต้น) ทำให้สมาชิกมีสภาพคล่องทางการเงินและคุณภาพชีวิตดีขึ้น โดยมีสมาชิกเข้าร่วมโครงการจำนวน 1,516 คน งดส่งค่าหุ้นเป็นเงินจำนวน 1,453,100.00 บาท พักชำระเงินต้นจำนวน 8,639 สัญญา เป็นเงินจำนวน 30,834,311.75 บาท อีกทั้ง ยังได้นำเงินส่วนเกินสภาพคล่องไปลงทุนเพื่อหาผลตอบแทนสูงสุดให้แก่สมาชิก โดยยึดหลักและปฏิบัติตามพระราชบัญญัติสหกรณ์ กฎหมาย ข้อบังคับ และระเบียบที่เกี่ยวข้องอย่างเคร่งครัด เพื่อให้สหกรณ์มีความมั่นคง มั่งคั่ง ยั่งยืน จนสามารถจ่ายเงินปันผล ร้อยละ 5.25 และเงินเฉลี่ยคืน ร้อยละ 21 เท่ากับปีที่ผ่านมา ณ วันที่ 31 ธันวาคม พ.ศ. 2565 มีทุนดำเนินการจำนวน 17,181.56 ล้านบาท กำไรสุทธิจำนวน 474,578,469.50 บาท และสูงกว่าประมาณการจำนวน 65,253,469.50 ล้านบาท

ผมขอขอบคุณสมาชิกที่ได้ไว้วางใจ และสนับสนุนการดำเนินงานของ สอ.ศร. ด้วยดีมาโดยตลอด รวมถึงขอบคุณกรรมการ ที่ปรึกษา ผู้จัดการ และเจ้าหน้าที่ ที่ร่วมแรงและทุ่มเทในการทำงาน เพื่อให้ สอ.ศร. ก้าวผ่านทุกสถานการณ์ และเป็นส่วนหนึ่งในการพัฒนาองค์กรอย่างต่อเนื่อง เพื่อให้สามารถดำเนินงานได้อย่างมีประสิทธิภาพ โดยคณะกรรมการ สอ.ศร. ชุดที่ 41 ได้ปฏิบัติหน้าที่ด้วยความรับผิดชอบอย่างเต็มความสามารถเพื่อให้ สอ.ศร. เติบโตอย่างมั่นคงและยั่งยืนต่อไป บนพื้นฐานของการกำกับดูแลกิจการที่ดี

ท้ายนี้ ผมขออาราธนาคุณพระศรีรัตนตรัย และสิ่งศักดิ์สิทธิ์ทั้งหลายที่ท่านเคารพนับถือโปรด ดลบันดาลประทานพรให้สมาชิกทุกท่าน และครอบครัว จงประสบแต่ความสุข ความเจริญ มีสุขภาพกายใจ ที่แข็งแรง ตลอดไป

(นายจรูญ ชูลาภ)

ประธานกรรมการสหกรณ์ออมทรัพย์ข้าราชการกระทรวงศึกษาธิการ จำกัด



คณะกรรมการดำเนินการ ชุดที่ 41



นายจรูญ ชูลาก
ประธานกรรมการ



นายวิโรจน์ ใจอารีรอบ
รองประธานกรรมการ คนที่ 1



พศ.ดร.โพลีศ สumanant
รองประธานกรรมการ คนที่ 2



นายปัญญา สุพรรณพิทักษ์
รองประธานกรรมการ คนที่ 3



นายเมธา อุตยพิคช์
กรรมการและเลขานุการ



นางสมลักษณ์ ปิ่นกร
กรรมการและเหรัญญิก

ที่ปรึกษา



นายไพบูลย์ เสี่ยงทอง



นายชาวลีศ วัฑูเมือง



ดร.ชินภัทร ภูมิรัตน



นายปราโมทย์ สรวมนาม

คณะกรรมการดำเนินการ ชุดที่ 41



พศ.อรทัย รัตนานนท์
กรรมการ



รศ.สมศักดิ์ บิวรอด
กรรมการ



นายเสวก วรรณสุข
กรรมการ



พศ.ดร.จุฑารัตน์ ศรีดารา
กรรมการ



นายพีระวิทย์ กล่ำคำ
กรรมการ



นางสุภาพร สภาวรรณ
กรรมการ



นายศิริพงษ์ จิตรังษี
กรรมการ



ดร.เจริญ กูวจิตร
กรรมการ



ดร.สุชาบันท์ อ้อหริญ
กรรมการ

ผู้ตรวจสอบกิจการ

บริษัท วรกรและสุชาดาสอบบัญชี จำกัด



ดร.วรกร แซ่มเมืองนิก

เจ้าหน้าที่



นายอนก ศรีสำราญรุ่งเรือง
ผู้จัดการ



นางสมจิตร ธิวิสุทธีรธากร
รองผู้จัดการ



นางสาวจันทรตรี เกษมชัยนันทน์
ผู้ช่วยผู้จัดการ



นางกฤษณา ยืนยง
ผู้ตรวจสอบภายใน



นางสุนันทา ใจหวัง
หัวหน้าฝ่ายบัญชี



นางนพมาศ แก้วแหยม
หัวหน้าฝ่ายบริหารงานทั่วไป



นางสาวศุภนุช กรแก้ว
หัวหน้าฝ่ายสินเชื่อฯ



นางมยุรีย์ ทองมูล
หัวหน้าฝ่ายการเงิน

เจ้าหน้าที่



นางวาสนา มุกตามณี
เจ้าหน้าที่ฝ่ายการเงิน



นางประไพวรรณ คำจันทร์
เจ้าหน้าที่ฝ่ายการเงิน



นายฉัตรพงศ์ ชูลาก
เจ้าหน้าที่ฝ่ายการเงิน



นางสุรีย์พร พลชนะ
เจ้าหน้าที่ฝ่ายบัญชี



นางสาวกมลวรรณ อานนท์
เจ้าหน้าที่ฝ่ายบัญชี



นางพัชรี ศมนลักษณะ
เจ้าหน้าที่ฝ่ายสินเชื่อ



นางธิญกรณ์รัตน์ สุขสม
เจ้าหน้าที่ฝ่ายสินเชื่อ



นางนพวรรณ กรรณิการ์
เจ้าหน้าที่ฝ่ายสินเชื่อ



นางอรสา ใจเสียม
เจ้าหน้าที่ฝ่ายสินเชื่อ



นางสาวสุมลลิกา พาณิชย์
เจ้าหน้าที่ฝ่ายสินเชื่อ



นางนุชนารถ ไชยปัญญา
เจ้าหน้าที่ฝ่ายสินเชื่อ



นางสาวณัฐวรา แจ่มหล้า
เจ้าหน้าที่ฝ่ายสินเชื่อ



นายชินวัตร จรรจนามิตร
เจ้าหน้าที่ฝ่ายสินเชื่อ

เจ้าหน้าที่



นายธีรกุล มากโอ
เจ้าหน้าที่ฝ่ายสินเชื่อฯ



ว่าที่ร้อยตรีสรศักดิ์ สุราวรรณ
เจ้าหน้าที่คอมพิวเตอร์



นายธีรวัฒน์ จันทอง
เจ้าหน้าที่คอมพิวเตอร์



นายชนสรณ์ เรืองเชื้อเหมือน
เจ้าหน้าที่ฝ่ายกฎหมาย



นายกฤษดา บิวหิรัญ
เจ้าหน้าที่ฝ่ายบริหารงานทั่วไป



นางอติกา ทวีคุณ
เจ้าหน้าที่ฝ่ายบริหารงานทั่วไป



นางอริญญา สongบง
เจ้าหน้าที่ฝ่ายบริหารงานทั่วไป



นายอรุณ เทียงธรรม
เจ้าหน้าที่ฝ่ายบริหารงานทั่วไป



นายสุกกร ชาญศิริวิริยกุล
เจ้าหน้าที่ประชาสัมพันธ์



นางสายยนต์ ศรีสนอง
เจ้าหน้าที่สหกรณ์



นายอนุชา หวังเจริญ
เจ้าหน้าที่สหกรณ์



นางสาววารากรณ์ หอมเนียม
เจ้าหน้าที่สมาคมฯ



5 ก.พ. 65 • การประชุมใหญ่สามัญประจำปี 2564 สอ.ศธ. ณ หอประชุมคุรุสภา



26 ก.พ. 65 • สอ.ศธ.วางพานพุ่มสักการะพระบิดาแห่งการสหกรณ์ไทย ณ สันนิบาตสหกรณ์แห่งประเทศไทย



1 เม.ย. 65 • สอ.ศธ. ร่วมพิธีทำบุญตักบาตรวันคล้ายวันสถาปนากระทรวงศึกษาธิการ ครบรอบ 130 ปี



25 พ.ย. 65 • สอ.ศธ. มอบทุนการศึกษา ประจำปี 2565 ณ ห้องประชุม สอ.ศธ. ชั้น 3



2 ธ.ค. 65 • สอ.ศธ. ทำบุญตักบาตร
เนื่องในวันคล้ายวันพระราชสมภพในหลวง ร.9
ณ สนามหน้าวิทยาลัยเกษตรวังศึกษาธิการ



27 ก.ค. 65 • สอ.ศธ. ร่วมกิจกรรมเฉลิมพระเกียรติ
พระบาทสมเด็จพระเจ้าอยู่หัว เนื่องในโอกาสวันเฉลิมพระชนมพรรษา
ณ สนามหน้าวิทยาลัยเกษตรวังศึกษาธิการ



18 พ.ย. 65 • สอ.ศธ. ศึกษางานด้านการบริหารจัดการสหกรณ์ของผู้บริหารและฝ่ายจัดการ ประจำปี 2565
ณ สำนักงานสหกรณ์ออมทรัพย์ครูกาญจนบุรี จำกัด



17-18 ธ.ค. 65 • สอ.ศธ. ร่วมจัดงานมหกรรมการเงินเพื่อครูไทย
"Unlock a Better Life" สร้างโอกาสใหม่เพื่อชีวิตครูไทยที่ดีกว่า
ณ ฮอลล์ 5 อิมแพ็ค เมืองทองธานี



18 ธ.ค. 65 • สอ.ศธ. จัดโครงการอบรมกฎหมาย
การบริหารการเงินและการบริหารความเสี่ยง
ณ โรงแรมรอยัล ริเวอร์ กรุงเทพมหานคร



13 ต.ค. 65 • สอ.ศธ.ร่วมพิธีทำบุญตักบาตรถวายพระราชกุศล
เนื่องในวันคล้ายวันสวรรคต ร.9
ณ สนามหน้ามหาวิทยาลัยราชภัฏรำไพพรรณี



3 ต.ค. 65 • สอ.ศธ. มอบกระเช้าแสดงความยินดี
กับ นายอรรถพล สังขวาสี
ได้รับการแต่งตั้งให้ดำรงตำแหน่งปลัดกระทรวงศึกษาธิการ



6 ต.ค. 65 • สอ.ศธ. มอบกระเช้าแสดงความยินดี
กับ ผศ.ดร.อมลวรรณ วีระธรรมโม
ได้รับการแต่งตั้งให้ดำรงตำแหน่งเลขาธิการคุรุสภา



29 ก.ย. 65 • สอ.ศธ. จัดสหกรณ์สัญจร
พบผู้บริหารในหน่วยงานของสมาชิก
ณ วิทยาลัยศิลปหัตถกรรมมทร.กรุงเทพ



23-24 ก.ค. 65 • ร่วมประชุมสัมมนาและประชุมใหญ่สามัญ
ประจำปี 2563-2564 ชมรมเจ้าหน้าที่สหกรณ์ออมทรัพย์ภาคกลาง
ภาคตะวันออก และภาคตะวันตก ณ องค์การบริหารส่วนจังหวัดตราด



20 ก.ย. 65 • สอ.ศธ. เปิดตู้รับบริจาค
ของมูลนิธิบ้านกึ่งวิถีหญิง
ณ สำนักงาน สอ.ศธ.



13 มิ.ย. 65 • สอ.ศธ. จัดสหกรณ์สัญจรพบผู้บริหาร
และการให้บริการในหน่วยงานของสมาชิก
ณ สถาบันบัณฑิตพัฒนศิลป์



7 ก.ค. 65 • สอ.ศธ. จัดสหกรณ์สัญจรพบผู้บริหาร
และการให้บริการในหน่วยงานของสมาชิก
ณ สำนักงานปลัดกระทรวงวัฒนธรรม



22 มิ.ย. 65 • สอ.ศธ. จัดสหกรณ์สัญจรพบผู้บริหาร
และการให้บริการในหน่วยงานของสมาชิก
ณ วิทยาลัยพณิชยการบางนา



20 ก.ค. 65 • สอ.ศธ. จัดสหกรณ์สัญจรพบผู้บริหาร
และการให้บริการในหน่วยงานของสมาชิก
ณ ห้องประชุมสำนักงานคณะกรรมการการศึกษาขั้นพื้นฐาน



14 ก.ย. 65 • สอ.ศธ. จัดสหกรณ์สัญจรพบผู้บริหาร
และการให้บริการในหน่วยงานของสมาชิก
ณ สำนักงานพระพุทธศาสนาแห่งชาติ



23 ส.ค. 65 • สอ.ศธ. จัดสหกรณ์สัญจรพบผู้บริหาร
และการให้บริการในหน่วยงานของสมาชิก
ณ มหาวิทยาลัยราชภัฏพระนคร



4 มิ.ย. 65 • สอ.ศธ. ร่วมสัมมนาติดตามประเมินผล PDPA ตามกิจกรรมงานสหกรณ์ ณ สอ.ศธ. ชั้น 3



25-26 มี.ค. 65 • สอ.ศธ. ร่วมสัมมนา "New normal สหกรณ์ กับกฎกระทรวงใหม่" และประชุมใหญ่สามัญ ประจำปี 2564 ของเขตพื้นที่สหกรณ์สมาชิกกรุงเทพมหานคร พื้นที่ 1 ณ สำนักพัฒนาและถ่ายทอดเทคโนโลยีการสหกรณ์

21 พ.ค. 65 • สอ.ศธ. สัมมนา "กฎหมายคุ้มครองข้อมูลส่วนบุคคล พร้อมฝึกจัดทำข้อมูลจริงในระบบสหกรณ์" ณ สำนักพัฒนาและถ่ายทอดเทคโนโลยีการสหกรณ์



11-12 พ.ย. 65 • สอ.ศธ. ร่วมประชุมเชิงปฏิบัติการ คู่มือการบริหารความเสี่ยงสหกรณ์ยุค 2022 ณ สำนักพัฒนาและถ่ายทอดเทคโนโลยีการสหกรณ์

26 พ.ย. 65 • สอ.ศธ. จัดประชุมคณะกรรมการดำเนินการ ชมรมผู้จัดการสหกรณ์ออมทรัพย์แห่งประเทศไทย ณ สำนักงาน สอ.ศธ.



16 ม.ค. 66 • สอ.ศธ. ร่วมพิธีทำบุญตักบาตรพระสงฆ์และสามเณร เนื่องในโอกาสวันครู ครั้งที่ 67 ณ สนามหญ้าหน้ากระทรวงศึกษาธิการ



8 มิ.ย. 65 • นายเอก ศรีสำราญรุ่งเรือง ผู้จัดการ สอ.ศธ. เข้ารับพระราชทานเครื่องราชอิสริยาภรณ์ ประจำปี 2564 หน้าพระบรมฉายาลักษณ์พระบาทสมเด็จพระเจ้าอยู่หัว ณ กระทรวงพัฒนาสังคมและความมั่นคงของมนุษย์



23 พ.ค. 65 • สอ.ศธ. ร่วมมอบเงินสนับสนุนการแข่งขัน กีฬาสานสัมพันธ์ กระทรวงศึกษาธิการ ประจำปี พ.ศ. 2565 "เสมาเกมส์" ครั้งที่ 2 ณ สนามหญ้าหน้ากระทรวงศึกษาธิการ



19 เม.ย. 65 • สอ.ศธ. ร่วมแสดงความยินดีพิธีเปิดอาคารสำนักงานสภกรณ์ อาคารสภกรณ์อ้อมทรัพย์ครุกาญจนบุรี จำกัด จังหวัดกาญจนบุรี



12 เม.ย. 65 • สอ.ศธ. ร่วมประเพณีสงกรานต์ ศึกษานิเทศน์ สืบสานวัฒนธรรมไทย ณ สำนักงาน สอ.ศธ.



7 พ.ย. 65 • สมเด็จพระมหาธีรราชมงคลมุนี (ธงชัย ธมฺมธโช) วัดไตรมิตรวิทยารามวรวิหาร เป็นองค์ประธานในพิธีเทศน์มหาชาติ มหาเวสสันดรชาดก จัดโดย สสอ.ศธ. ร่วมกับ สอ.ศธ. ณ ห้องประชุมบุญญเขต หอประชุมคุรุสภา กระทรวงศึกษาธิการ



28 เม.ย. 65 • สสอ.ศธ. จัดการประชุมใหญ่สามัญ ประจำปี 2564 ณ หอประชุมคุรุสภา กระทรวงศึกษาธิการ



17 ธ.ค. 65 • สสอ.ศธ. มอบเงินบริจาคเพื่อเป็นทุนการศึกษา เด็กนักเรียนตาบอด โรงเรียนธรรมิกวิททยา จังหวัดเพชรบุรี



16 ธ.ค. 65 • สสอ.ศธ. มอบเงินให้มูลนิธิราชประชานุเคราะห์ ในพระบรมราชูปถัมภ์ ณ ที่ทำการมูลนิธิราชประชานุเคราะห์

บลจ. ไทยพาณิชย์

การันตีด้วย
7 รางวัลคุณภาพ
ด้านการจัดการกองทุน
จากสถาบันชั้นนำทั้งในและต่างประเทศ



ลงทุนมั่นใจ กับ บลจ. มืออาชีพ

ตารางเปรียบเทียบเงินกู้กับดอกเบี้ย

เดือนมกราคม - ธันวาคม 2565

จำนวนเงิน
(ล้านบาท)

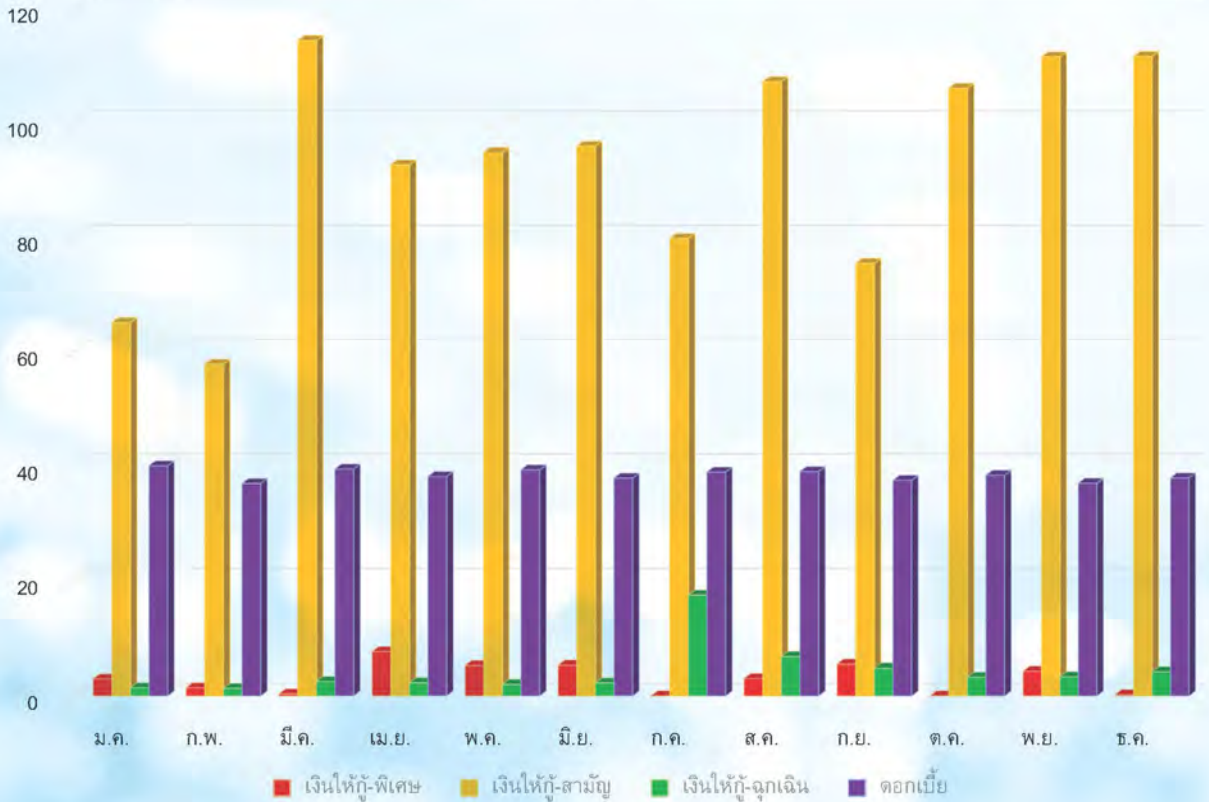

| เดือน เงินกู้/ดอกเบี้ย | ม.ค. | ก.พ. | มี.ค. | เม.ย. | พ.ค. | มิ.ย. |
|---------------------------|---------------|---------------|----------------|---------------|---------------|---------------|
| เงินให้กู้-พิเศษ | 2,940,000.00 | 1,400,000.00 | 340,000.00 | 7,574,000.00 | 5,170,000.00 | 5,230,000.00 |
| เงินให้กู้-สามัญ | 65,092,000.00 | 57,767,100.00 | 114,460,800.00 | 92,689,000.00 | 94,845,400.00 | 95,933,400.00 |
| เงินให้กู้-ฉุกเฉิน | 1,404,000.00 | 1,315,300.00 | 2,498,200.00 | 2,278,500.00 | 1,988,000.00 | 2,248,100.00 |
| ดอกเบี้ย | 39,993,615.08 | 36,891,241.72 | 39,412,994.30 | 38,093,159.88 | 39,272,328.00 | 37,811,452.44 |

| เดือน เงินกู้/ดอกเบี้ย | ก.ค. | ส.ค. | ก.ย. | ต.ค. | พ.ย. | ธ.ค. |
|---------------------------|---------------|----------------|---------------|----------------|----------------|----------------|
| เงินให้กู้-พิเศษ | 0.00 | 3,000,000.00 | 5,416,000.00 | 0.00 | 4,264,000.00 | 195,000.00 |
| เงินให้กู้-สามัญ | 79,794,500.00 | 107,263,300.00 | 75,439,000.00 | 106,087,900.00 | 111,588,400.00 | 111,665,600.00 |
| เงินให้กู้-ฉุกเฉิน | 17,379,000.00 | 6,714,900.00 | 4,760,100.00 | 3,230,900.00 | 3,315,900.00 | 4,176,100.00 |
| ดอกเบี้ย | 38,882,427.25 | 38,967,375.50 | 37,431,371.37 | 38,328,123.00 | 36,947,430.02 | 37,860,009.50 |

ตารางแสดงจำนวนรายได้ ค่าใช้จ่าย และกำไรสุทธิ

จำนวนเงิน (ล้านบาท)

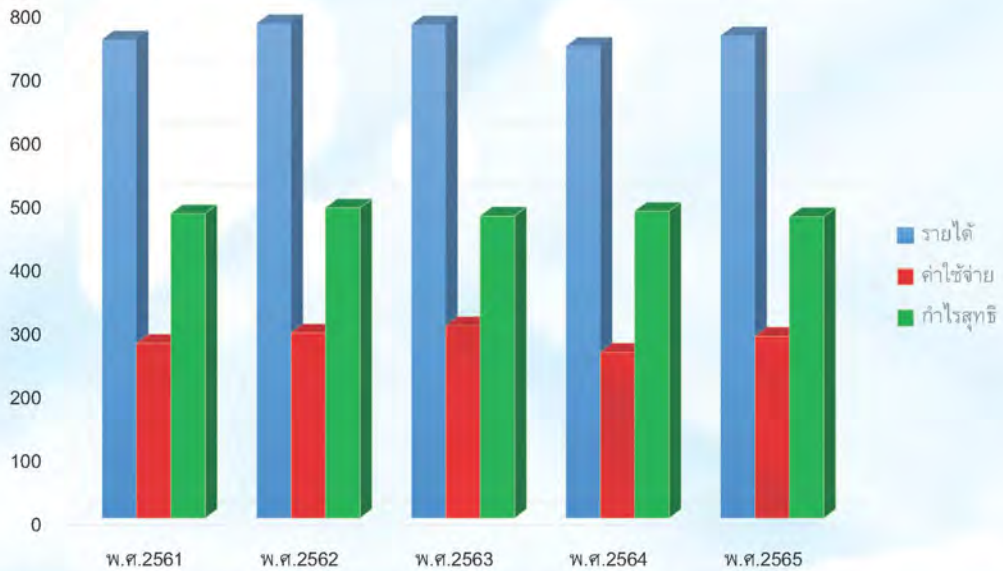

| รายการ | พ.ศ. 2561 | พ.ศ. 2562 | พ.ศ. 2563 | พ.ศ. 2564 | พ.ศ. 2565 |
|------------|----------------|----------------|----------------|----------------|----------------|
| รายได้ | 754,068,208.54 | 779,651,590.52 | 777,856,744.91 | 743,829,236.02 | 760,327,992.07 |
| ค่าใช้จ่าย | 274,713,846.01 | 291,239,350.09 | 302,257,100.38 | 260,654,764.60 | 285,749,522.57 |
| กำไรสุทธิ | 479,354,362.53 | 488,412,240.43 | 475,599,644.53 | 483,174,471.42 | 474,578,469.50 |

แสดงการจัดสรรกำไรสุทธิ

ประจำปี 2565

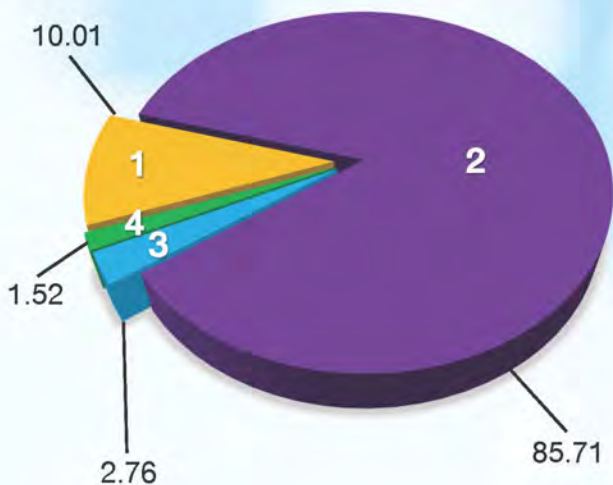

| ลำดับ | กำไรสุทธิประจำปี 2565 | จำนวนเงิน | ร้อยละ |
|------------|--|--|---------------|
| 1. | จัดสรรให้เป็นที่ปรึกษาและ ห้องบังคับ - เงินสำรองตามข้อบังคับ - ค่าบำรุงสินนิบาตสหกรณ์ | 47,487,846.95 47,457,846.95 30,000.00 | 10.01 |
| 2. | จัดสรรให้สมาชิก - เงินปันผลตามหุ้นที่ชำระแล้ว - เงินเฉลี่ยคืนให้แก่สมาชิก | 406,757,209.97 311,945,463.82 94,811,746.15 | 85.71 |
| 3. | จัดสรรให้กรรมการและเจ้าหน้าที่ - เงินโบนัสกรรมการและเจ้าหน้าที่ | 13,100,000.00 13,100,000.00 | 2.76 |
| 4. | จัดสรรให้สมาชิกเป็นทุนต่าง ๆ - ทุนรักษาระดับอัตราเงินปันผล - ทุนสาธารณประโยชน์ - ทุนส่งเสริมสวัสดิการ - ทุนส่งเสริมการศึกษา - ทุนสะสมเพื่อขยายกิจการ - ทุนสวัสดิการช่วยเหลือผู้ค้าประกัน | 7,233,412.58 853,412.58 420,000.00 5,000,000.00 900,000.00 10,000.00 50,000.00 | 1.52 |
| รวม | | 474,578,469.50 | 100.00 |

ตารางสรุปผลการดำเนินงาน

พ.ศ. 2561 - 2565

| รายการ | พ.ศ. 2561 | พ.ศ. 2562 | พ.ศ. 2563 | พ.ศ. 2564 | พ.ศ. 2565 |
|--|-------------------|-------------------|-------------------|-------------------|-------------------|
| 1. จำนวนสมาชิก (คน) | 16,291 | 16,706 | 16,856 | 17,011 | 17,242 |
| 2. จำนวนสมาชิกสมทบ (คน) | 1,576 | 1,651 | 1,717 | 1,727 | 1,708 |
| 3. ทุนเรือนหุ้น (บาท) | 5,230,402,700.00 | 5,527,897,400.00 | 5,702,049,910.00 | 5,913,619,990.00 | 6,100,230,320.00 |
| 4. เงินสำรอง (บาท) | 579,555,839.39 | 640,673,520.61 | 689,514,744.65 | 737,074,709.10 | 785,392,156.24 |
| 5. เงินรับฝาก (บาท) | 6,893,136,615.80 | 8,010,621,070.57 | 8,452,625,186.41 | 9,125,035,608.61 | 9,491,289,823.31 |
| 6. เงินให้กู้ยืมแก่สมาชิกระหว่างปี (บาท) | 2,958,126,914.75 | 2,944,835,431.27 | 1,523,982,526.00 | 1,030,617,000.00 | 1,199,464,400.00 |
| 7. รายได้ (บาท) | 754,068,208.54 | 779,651,590.52 | 777,856,744.91 | 743,829,236.02 | 760,327,992.07 |
| 8. ค่าใช้จ่าย (บาท) | 274,713,846.01 | 291,239,350.09 | 302,257,100.38 | 260,654,764.60 | 285,749,522.57 |
| 9. กำไรสุทธิ (บาท) | 479,354,362.53 | 488,412,240.43 | 475,599,644.53 | 483,174,471.42 | 474,578,469.50 |
| 10. สินทรัพย์หมุนเวียน (บาท) | 2,545,183,223.63 | 3,001,871,604.58 | 4,055,009,856.00 | 5,033,671,714.26 | 4,400,144,719.02 |
| 11. สินทรัพย์ถาวร (บาท) | 14,119,273,041.28 | 15,076,485,563.32 | 15,673,977,733.35 | 16,692,168,584.08 | 17,181,560,954.31 |
| 12. หนี้สินทั้งสิ้น (บาท) | 7,586,673,752.75 | 8,028,750,114.31 | 8,471,019,085.19 | 9,275,461,052.91 | 9,688,260,900.30 |
| 13. ทุนสะสมตามข้อบังคับ (บาท) | 141,259,396.85 | 164,549,680.73 | 179,786,703.19 | 181,968,181.46 | 180,769,050.34 |



3 กุมภาพันธ์ 2566

เรื่อง ขอเชิญประชุมใหญ่สามัญประจำปี 2565

เรียน สมาชิกสภานโยบายการอุดมศึกษา วิทยาศาสตร์ วิจัยและนวัตกรรมแห่งชาติ

สิ่งที่ส่งมาด้วย รายงานประจำปี 2565 จำนวน 1 เล่ม

ด้วยคณะกรรมการดำเนินการ ชุดที่ 41 กำหนดการประชุมใหญ่สามัญประจำปี 2565 ในวันเสาร์ที่ 18 กุมภาพันธ์ 2566 เวลา 08.00 น. ณ หอประชุมคุรุสภา กระทรวงศึกษาธิการ ตามระเบียบวาระการประชุมดังต่อไปนี้

- ระเบียบวาระที่ 1 เรื่องประธานแจ้งให้ที่ประชุมใหญ่สามัญประจำปีทราบ
- ระเบียบวาระที่ 2 เรื่องพิจารณารับรองรายงานการประชุมใหญ่สามัญประจำปี 2564
- ระเบียบวาระที่ 3 เรื่องพิจารณาการเลือกตั้งคณะกรรมการดำเนินการและผู้ตรวจสอบกิจการ
- ระเบียบวาระที่ 4 เรื่องสืบเนื่องจากการประชุมครั้งที่แล้ว
- ระเบียบวาระที่ 5 เรื่องรับทราบรายงานผลการดำเนินงานประจำปี 2565
- ระเบียบวาระที่ 6 เรื่องรับทราบรายงานของผู้ตรวจสอบกิจการประจำปี 2565
- ระเบียบวาระที่ 7 เรื่องพิจารณาอนุมัติงบประมาณการเงินและงบกำไรขาดทุนประจำปี 2565
- ระเบียบวาระที่ 8 เรื่องพิจารณาอนุมัติการจัดสรรกำไรสุทธิประจำปี 2565
- ระเบียบวาระที่ 9 เรื่องพิจารณาอนุมัติประมาณการรายจ่ายและประมาณการรายรับประจำปี 2566
- ระเบียบวาระที่ 10 เรื่องพิจารณาอนุมัติกำหนดวงเงินกู้ยืมหรือการค้ำประกันประจำปี 2566
- ระเบียบวาระที่ 11 เรื่องพิจารณาคัดเลือกผู้สอบบัญชีประจำปี 2566
- ระเบียบวาระที่ 12 เรื่องพิจารณาอนุมัตินโยบายการลงทุนประจำปี 2566
- ระเบียบวาระที่ 13 เรื่องพิจารณาอนุมัติการนำเงินไปฝากหรือการลงทุนของสหกรณ์ฯ ตามประกาศคณะกรรมการพัฒนาการสหกรณ์แห่งชาติ
- ระเบียบวาระที่ 14 เรื่องพิจารณาอนุมัติการตัดหนี้สูญ
- ระเบียบวาระที่ 15 เรื่องอื่นๆ (ถ้ามี)

จึงเรียนเชิญสมาชิกทุกท่าน โปรดเข้าร่วมประชุมตามวัน เวลา และสถานที่ดังกล่าวข้างต้น โดยพร้อมเพรียงกัน และโปรดแสดงบัตรประจำตัวสมาชิกสภานโยบายการอุดมศึกษา วิทยาศาสตร์ วิจัยและนวัตกรรมแห่งชาติ หรือบัตรประจำตัวข้าราชการ หรือบัตรประจำตัวประชาชน หรือบัตรประจำตัวสมาชิกคุรุสภา หรือใบอนุญาตวิชาชีพ หรือใบอนุญาตวิชาชีพชั่งตวงวัดอย่างใดอย่างหนึ่งต่อเจ้าหน้าที่ ทั้งนี้ เพื่อประโยชน์ของสมาชิกทุกท่าน

ขอแสดงความนับถือ

(นายเมธา อุทัยปัทม์)

เลขานุการสภานโยบายการอุดมศึกษา วิทยาศาสตร์ วิจัยและนวัตกรรมแห่งชาติ

สารบัญ

ระเบียบวาระการประชุมใหญ่สามัญประจำปี 2565

| | | |
|-------------------|---|-----|
| ระเบียบวาระที่ 1 | เรื่องประธานแจ้งให้ที่ประชุมใหญ่สามัญประจำปีทราบ | 1 |
| ระเบียบวาระที่ 2 | เรื่องพิจารณารับรองรายงานการประชุมใหญ่สามัญประจำปี 2564 | 3 |
| ระเบียบวาระที่ 3 | เรื่องพิจารณาการเลือกตั้งคณะกรรมการดำเนินการและผู้ตรวจสอบกิจการ | 24 |
| ระเบียบวาระที่ 4 | เรื่องสืบเนื่องจากการประชุมครั้งที่แล้ว | 31 |
| ระเบียบวาระที่ 5 | เรื่องรับทราบรายงานผลการดำเนินงานประจำปี 2565 | 32 |
| ระเบียบวาระที่ 6 | เรื่องรับทราบรายงานของผู้ตรวจสอบกิจการประจำปี 2565 | 42 |
| ระเบียบวาระที่ 7 | เรื่องพิจารณาอนุมัติงบแสดงฐานะการเงินและงบกำไรขาดทุนประจำปี 2565 | 53 |
| ระเบียบวาระที่ 8 | เรื่องพิจารณาอนุมัติการจัดสรรกำไรสุทธิประจำปี 2565 | 89 |
| ระเบียบวาระที่ 9 | เรื่องพิจารณาอนุมัติประมาณการรายจ่ายและประมาณการรายรับ | 90 |
| | ประจำปี 2566 | |
| ระเบียบวาระที่ 10 | เรื่องพิจารณาอนุมัติกำหนดวงเงินกู้ยืมหรือการค้ำประกันประจำปี 2566 | 94 |
| ระเบียบวาระที่ 11 | เรื่องพิจารณาคัดเลือกผู้สอบบัญชีประจำปี 2566 | 95 |
| ระเบียบวาระที่ 12 | เรื่องพิจารณาอนุมัตินโยบายการลงทุนประจำปี 2566 | 96 |
| ระเบียบวาระที่ 13 | เรื่องพิจารณาอนุมัติการนำเงินไปฝากหรือการลงทุนของสหกรณ์ | 97 |
| | ตามประกาศคณะกรรมการพัฒนาการสหกรณ์แห่งชาติ | |
| ระเบียบวาระที่ 14 | เรื่องพิจารณาอนุมัติการตัดหนี้สูญ | 99 |
| ระเบียบวาระที่ 15 | เรื่องอื่นๆ (ถ้ามี) | 102 |

ภาคผนวก

| | |
|---|-----|
| รายชื่อสมาชิกที่ถึงแก่กรรม ในรอบปี 2565 | 103 |
| สิทธิประโยชน์ของสมาชิก | 105 |
| สภานายกสมาคมพัฒนาปณิกกิจสงเคราะห์ สอ.ศธ | 107 |
| รายชื่อคณะกรรมการจัดทำหนังสือรายงานประจำปี 2565 | 108 |



เรื่องประธานแจ้งให้ที่ประชุมใหญ่ สามัญประจำปีทราบ

ตามข้อบังคับ ข้อ 55 กำหนดว่า การประชุมใหญ่ของสหกรณ์ฯ จะต้องมีส่วนร่วมประชุม ไม่น้อยกว่ากึ่งหนึ่งของจำนวนสมาชิกทั้งหมดหรือไม่น้อยกว่า 100 คน จึงจะเป็นองค์ประชุม ขณะนี้ มีสมาชิกมาประชุมจำนวน.....คน จึงถือว่าครบองค์ประชุมแล้ว

การเชิญสมาชิกมาประชุมใหญ่สามัญประจำปีในวันนี้ก็เพื่อแถลงผลการดำเนินงานของ สหกรณ์ฯ ในรอบปีที่ผ่านมา และเป็นการปฏิบัติตามข้อบังคับสหกรณ์ ข้อ 52 ที่กำหนดให้มีการประชุมใหญ่สามัญอย่างน้อยปีละหนึ่งครั้ง ภายใน 150 วัน นับแต่วันสิ้นปีบัญชีของสหกรณ์ฯ ในรอบปี ที่ผ่านมา ผลการดำเนินการเป็นที่น่าพอใจเป็นอย่างยิ่ง ซึ่งจะได้แถลงงบการเงินที่ผู้สอบบัญชีได้ตรวจ และรับรองแล้วให้สมาชิกได้ทราบในวาระต่อไป ตลอดจนรายงานผลการตรวจสอบกิจการ

สำหรับผลการดำเนินงานของคณะกรรมการดำเนินการชุดที่ 41 ในรอบปี 2565 ได้ดำเนินงานมีผลกำไรสุทธิจำนวน 474,578,469.50 บาท ซึ่งมติที่ประชุมใหญ่ประมาณการกำไร ประจำปี 2565 เป็นเงินจำนวน 409,325,000.00 บาท ซึ่งสหกรณ์ฯ สามารถทำกำไรสุทธิได้เกิน ประมาณการที่ตั้งไว้ อันเป็นผลจากคณะกรรมการและฝ่ายจัดการมีการบริหารงานในเชิงรุกมากขึ้น ประชาสัมพันธ์เข้าถึงสมาชิกมากขึ้น ทั้งในรูปแบบการประชาสัมพันธ์ในแผนพับ ระบบสมาชิกออนไลน์ ผ่านมือถือ (Mobile Application) ระบบ Website ของสหกรณ์ หน่วยตัวแทนและจากเจ้าหน้าที่สหกรณ์ และเชิญชวนสมาชิกให้นำเงินฝากกับสหกรณ์ฯ จึงทำให้มียอดเงินฝากเพิ่มขึ้นเป็นจำนวน 9,491,289,823.31 บาท และได้นำเงินส่วนเกินสภาพคล่องหลังจากให้สมาชิกกู้ยืมแล้วไปหา ผลประโยชน์ตามคำแนะนำของกรมส่งเสริมสหกรณ์และกรมตรวจบัญชีสหกรณ์ ทำให้สามารถ จ่ายเงินปันผลได้ในอัตราร้อยละ 5.25 เงินเฉลี่ยคืนเป็นอัตราร้อยละ 21 ทั้งยังสามารถจัดสรรเป็น สวัสดิการให้กับสมาชิกเป็นทุนในรูปแบบต่างๆ อย่างเพียงพอ

ในรอบปีที่ผ่านมา คณะกรรมการดำเนินการได้ช่วยเหลือสมาชิกและครอบครัวสมาชิกที่ได้รับผลกระทบต่อการแพร่ระบาดของเชื้อไวรัสโคโรนา 2019 (COVID-19) โดยออกมาตรการช่วยเหลือ ด้านสินเชื่อและปรับโครงสร้างหนี้ของสมาชิก ทำให้สมาชิกมีสภาพคล่องทางการเงินและคุณภาพชีวิต ที่ดีขึ้น อีกทั้งสมาชิกที่ถึงแก่กรรม ประสบอุบัติเหตุ ประสบอุทกภัย บริจาคเพื่อการกุศลกับหน่วยงาน ต่างๆ ให้สวัสดิการสมาชิกที่มีอายุครบหกสิบปีบริบูรณ์และสมาชิกที่ภักดีต่อองค์กร ตลอดจนการให้ ทุนการศึกษาแก่บุตรสมาชิก อีกทั้งยังจัดให้มีโครงการใหม่และต่อเนื่องในลักษณะที่เป็นประโยชน์กับ สมาชิกอีกหลายโครงการ

สุดท้ายนี้ ขอขอบคุณผู้สอบบัญชี ที่ได้ช่วยเร่งรัดตรวจสอบบัญชีของสหกรณ์ให้เสร็จเรียบร้อย และเจ้าหน้าที่กรมส่งเสริมสหกรณ์ กรมตรวจบัญชีสหกรณ์ ที่ได้ช่วยเหลือให้คำแนะนำให้ข้อคิดเห็นที่เป็นประโยชน์ต่อการดำเนินงานของคณะกรรมการดำเนินการตลอดมา ก่อนจะดำเนินการประชุมตามวาระการประชุมที่กำหนดไว้ สิ่งที่ได้ปฏิบัติเป็นประเพณี คือ การยื่นไว้อาลัยแก่เพื่อนสมาชิกที่ถึงแก่กรรมในรอบปี 2565 มีสมาชิกถึงแก่กรรมจำนวน 95 ราย รายละเอียดในหน้า 103

จึงเสนอที่ประชุมใหญ่เพื่อทราบ และขอเชิญสมาชิกทุกท่านยื่นไว้อาลัยให้กับสมาชิกที่ถึงแก่กรรมเป็นเวลา 1 นาที

บันทึกประชุมใหญ่

.....

.....

.....

.....

.....

.....

เรื่องพิจารณารับรองรายงาน การประชุมใหญ่สามัญประจำปี 2564

รายงานการประชุมใหญ่สามัญประจำปี 2564

สหกรณ์ออมทรัพย์ข้าราชการกระทรวงศึกษาธิการ จำกัด

วันเสาร์ที่ 5 กุมภาพันธ์ พ.ศ. 2565

ณ หอประชุมคุรุสภา

ผู้มาประชุม

| | | |
|--------------------|-------------------------|-------------------------|
| 1. นายจรูญ | ชูลาก | ประธานกรรมการ |
| 2. นายวิโรจน์ | ใจอารีรอบ | รองประธานกรรมการคนที่ 1 |
| 3. นายพูลลาภ | อินทรนัญ | รองประธานกรรมการคนที่ 2 |
| 4. นายอดุลย์ | ช้วนรักษธรรม | รองประธานกรรมการคนที่ 3 |
| 5. พศ.ศรีจันทร์ | โตเลิศมงคล | กรรมการ |
| 6. พศ.อรทัย | รัตนานนท์ | กรรมการ |
| 7. พศ.ดร.จุฑารัตน์ | ศรีดารา | กรรมการ |
| 8. พศ.วิสุทธิ์ | แก้วมณี | กรรมการ |
| 9. รศ.ดร.สมเกียรติ | กอบัวแก้ว | กรรมการ |
| 10. นายกษิพัฒ | ภูลังกา | กรรมการ |
| 11. นายเสฐียรพงษ์ | แก้ววิมล | กรรมการ |
| 12. นายพยงค์ | สีเหลือง | กรรมการ |
| 13. นางสุภาพร | สภาวรรณ | กรรมการ |
| 14. นายปัญญา | สุพรรณพิทักษ์ | กรรมการและเหรัญญิก |
| 15. นายทรงธรรม | กาญจนพิบูลย์ | กรรมการและเลขานุการ |
| 16. นายไพบูรณ์ | เสียงก้อง | ที่ปรึกษา |
| 17. นายเชาว์เลิศ | ขวัญเมือง | ที่ปรึกษา |
| 18. นายเอนก | ศรีสำราญรุ่งเรือง | ผู้จัดการ |
| 19. สมาชิกอีกจำนวน | 145 คน รวมทั้งสิ้นจำนวน | 163 คน |
| | จากสมาชิกทั้งหมดจำนวน | 17,011 คน |

ผู้เข้าร่วมประชุม

1. นางสาววรรณิภา อัฐวงษ์ นักวิชาการสหกรณ์ปฏิบัติการ
ผู้แทนสำนักงานส่งเสริมสหกรณ์
กรุงเทพมหานคร พื้นที่ 1
2. นางสาวธนิดา รัตน์วิจิตร นักวิชาการสหกรณ์ปฏิบัติการ
ผู้แทนสำนักงานส่งเสริมสหกรณ์
กรุงเทพมหานคร พื้นที่ 1
3. นางเบญญาภา ลินประสงค์ ผู้แทนผู้สอบบัญชี
4. นางวรรณกร แซ่มเมืองปัก ผู้ตรวจสอบกิจการ
บริษัท วรรณกรและสุชาติดา สอบบัญชี จำกัด

เริ่มประชุมเวลา 07.00 น.

ขณะนี้สมาชิกมาประชุมและอยู่ในหอประชุม รวมจำนวน 145 คน ถือว่าครบองค์ประชุมตามข้อบังคับ ข้อ 55 แล้ว นายจรูญ ชูลาก ประธานกรรมการ เป็นประธานในที่ประชุม และดำเนินการประชุมตามระเบียบวาระการประชุม ดังนี้

ระเบียบวาระที่ 1

เรื่องที่ประธานแจ้งให้ที่ประชุมใหญ่สามัญประจำปีทราบ

ประธาน แจ้งที่ประชุมใหญ่ทราบ ดังนี้

1. สหกรณ์ออมทรัพย์ข้าราชการกระทรวงศึกษาธิการ จำกัด กำหนดประชุมใหญ่สามัญประจำปี 2564 เมื่อวันที่ 5 กุมภาพันธ์ 2565 เพื่อรายงานผลการดำเนินงานและเป็นการปฏิบัติตามข้อบังคับสหกรณ์ฯ ข้อ 52 กำหนดให้คณะกรรมการดำเนินการเรียกประชุมปีละหนึ่งครั้งภายใน 150 วัน นับแต่วันสิ้นปีบัญชี

2. ขอแนะนำผู้แทนกรมส่งเสริมสหกรณ์ ผู้สอบบัญชี ผู้ตรวจสอบกิจการ และแขกผู้มีเกียรติที่มาร่วมประชุมใหญ่สามัญประจำปี 2564

3. สหกรณ์ฯ ได้จัดสวัสดิการต่าง ๆ ช่วยเหลือสมาชิกและครอบครัว เช่น บุคคลในครอบครัวถึงแก่กรรม ประสบอัคคีภัย อุทกภัย สมาชิกอายุครบ 60 ปี สมาชิกภักดีต่อองค์กร สมาชิกประสบอุบัติเหตุ และสมาชิกที่เป็นคนโสด เป็นต้น ซึ่งในแต่ละปีสหกรณ์ฯ ให้สวัสดิการแก่สมาชิกเป็นจำนวนมาก

4. ขอเชิญสมาชิกทุกท่านยื่นไว้อาลัยให้แก่สมาชิกที่ถึงแก่กรรมในปี 2564 จำนวน 98 ราย เป็นเวลา 1 นาที รายชื่อสมาชิกที่เสียชีวิต ตามรายละเอียดในหนังสือรายงานประจำปี 2564 หน้า 112-113

จึงเสนอที่ประชุมเพื่อทราบและขอเชิญสมาชิกทุกท่านยื่นไว้อาลัยแก่สมาชิกที่ถึงแก่กรรมเป็นเวลา 1 นาที

มติที่ประชุมใหญ่

ทราบและยื่นไว้อาลัยแก่สมาชิกที่ถึงแก่กรรมเป็นเวลา 1 นาที

เรื่องพิจารณารับรองรายงานการประชุมใหญ่สามัญ ประจำปี 2563 เมื่อวันที่ 13 กุมภาพันธ์ 2564

ประธาน มอบนายทรงธรรม กาญจนพิบูลย์ เลขานุการ นำเสนอ
 ใ้เลาญการ เสนอรายงานการประชุมใหญ่สามัญประจำปี 2563 เมื่อวันที่ 13 กุมภาพันธ์
 2564 ตามรายละเอียดในหนังสือรายงานประจำปี 2564 หน้า 3-11 ให้ที่ประชุมใหญ่พิจารณา
 ประธาน เสนอที่ประชุมใหญ่รับรองรายงานการประชุมตามที่เลขานุการเสนอ

มติที่ประชุมใหญ่ รับรองรายงานการประชุมใหญ่สามัญประจำปี 2563 เมื่อวันที่ 13
 กุมภาพันธ์ 2564 โดยไม่มีการแก้ไข

เรื่องการเลือกตั้งคณะกรรมการดำเนินการ ชุดที่ 41 และผู้ตรวจสอบกิจการ

ประธาน มอบนายเอนก ศรีสำราญรุ่งเรือง ผู้จัดการนำเสนอ

3.1 การเลือกตั้งคณะกรรมการดำเนินการ ชุดที่ 41

ผู้จัดการ แจ้งว่า สืบเนื่องจากการประชุมใหญ่สามัญประจำปี 2563 เมื่อวันที่ 13
 กุมภาพันธ์ 2564 ที่ประชุมใหญ่อนุมัติให้เลื่อนการเลือกตั้ง เนื่องจากมีสถานการณ์การแพร่ระบาดของ
 ไวรัสโคโรนา 2019 (COVID-19) อย่างรุนแรง และอนุมัติในหลักการ เห็นชอบมอบคณะกรรมการ
 การเลือกตั้งประกาศผลการเลือกตั้งคณะกรรมการดำเนินการเมื่อมีการเลือกตั้ง ต่อที่ประชุมใหญ่ หรือ
 ณ ที่ทำการสหกรณ์ออมทรัพย์ข้าราชการกระทรวงศึกษาธิการ จำกัด

ปัจจุบันสถานการณ์การแพร่ระบาดของไวรัสโคโรนา 2019 (COVID-19) เริ่มคลี่คลาย
 คณะกรรมการดำเนินการจึงเห็นสมควรให้ดำเนินการเลือกตั้งคณะกรรมการดำเนินการ ตามข้อบังคับ
 สหกรณ์ออมทรัพย์ข้าราชการกระทรวงศึกษาธิการ จำกัด พ.ศ. 2543 ข้อ 59 กำหนดให้คณะกรรมการ
 ดำเนินการสหกรณ์มีวาระอยู่ในตำแหน่งคราวละสองปีนับแต่วันเลือกตั้ง และข้อ 60 กำหนดให้กรรมการ
 ดำเนินการสหกรณ์ต้องออกจากตำแหน่งเพราะเหตุถึงคราวออกตามวาระ ในปี 2563 มีคณะกรรมการ
 ดำเนินการ ชุดที่ 40 พ้นจากตำแหน่งเพราะเหตุดังกล่าวจำนวน 7 คน ดังนี้

ตำแหน่ง ประธานกรรมการ ได้แก่ นายจรูญ ชูลาก

ตำแหน่ง กรรมการดำเนินการ ได้แก่

1. นายปัญญา สุพรรณพิทักษ์ สังข์ดี กลุ่ม 2
2. นายทรงธรรม กาญจนพิบูลย์ สังข์ดี กลุ่ม 2
3. พศ.ศรีจันทร์ โตเลิศมงคล สังข์ดี กลุ่ม 3 หน่วย 3.1

4. ผศ.อรรถัย รัตนานนท์ สังกัด กลุ่ม 3 หน่วย 3.2
5. นายอดุลย์ ช้วนรักธรรม สังกัด กลุ่ม 5 หน่วย 5.1
6. ผศ.วิสุทธิ์ แก้วมณี สังกัด กลุ่ม 5 หน่วย 5.9

จึงกำหนดให้มีการเลือกตั้งคณะกรรมการดำเนินการสหกรณ์ ชุดที่ 41 เพื่อแทนคณะกรรมการดำเนินการสหกรณ์ โดยใช้ประกาศการรับสมัครเลือกตั้ง ดังนี้

ชุดที่ 1 ประกาศผู้มีสิทธิเลือกตั้ง เป็นคณะกรรมการดำเนินการ ครบวาระการดำรงตำแหน่ง ปี 2563 จำนวน 7 คน ได้แก่

กลุ่มที่ 2 มีสิทธิเลือกตั้งเป็นกรรมการดำเนินการได้จำนวน 2 คน ประกอบด้วยสมาชิก

หน่วย สำนักงานคณะกรรมการการอาชีวศึกษา

ผู้สมัครที่ได้คะแนนสูงสุดตามลำดับของกลุ่มที่ 2 จำนวน 2 คน มีสิทธิได้รับเลือกตั้งเป็นกรรมการดำเนินการ

กลุ่มที่ 3 มีสิทธิเลือกตั้งเป็นกรรมการดำเนินการได้จำนวน 2 คน ประกอบด้วยสมาชิก

หน่วย 3.1 มหาวิทยาลัยเทคโนโลยีราชมงคล หรือ

หน่วย 3.2 มหาวิทยาลัยราชภัฏ และมหาวิทยาลัยสวนดุสิต หรือ

หน่วย 3.3 หน่วยอื่นในสังกัดสำนักงานคณะกรรมการการอุดมศึกษา
ที่ไม่สังกัดหน่วยที่ 3.1 และ 3.2

ผู้สมัครแต่ละหน่วยที่ได้คะแนนสูงสุดตามลำดับของกลุ่มที่ 3 จำนวน 2 คน มีสิทธิได้รับเลือกตั้งเป็นกรรมการดำเนินการได้ไม่เกินหน่วยละ 1 คน

กลุ่มที่ 5 มีสิทธิได้รับเลือกตั้งเป็นกรรมการดำเนินการได้จำนวน 2 คน ประกอบด้วยสมาชิก

หน่วย 5.1 กรมส่งเสริมวัฒนธรรม หรือ

หน่วย 5.2 สำนักงานศิลปวัฒนธรรมร่วมสมัย หรือ

หน่วย 5.3 กรมศิลปากร หรือ

หน่วย 5.4 สถาบันบัณฑิตพัฒนศิลป์ หรือ

หน่วย 5.5 กรมการศาสนา หรือ

หน่วย 5.6 สำนักงานปลัดกระทรวงการท่องเที่ยวและกีฬา หรือ

หน่วย 5.7 กรมพลศึกษา หรือ

หน่วย 5.8 กรมการท่องเที่ยว หรือ

หน่วย 5.9 หน่วยที่ไม่สังกัดหน่วยงานใด

ผู้สมัครแต่ละหน่วยที่คะแนนสูงสุดตามลำดับของกลุ่มที่ 5 จำนวน 2 คน มีสิทธิได้รับเลือกตั้ง เป็นกรรมการดำเนินการได้ไม่เกินหน่วยละ 1 คน ยกเว้นหน่วยที่ 5.9 อาจมีสิทธิได้รับเลือกตั้งเป็นกรรมการดำเนินการได้ไม่เกิน 2 คน

ปรากฏว่าในระหว่างวันที่ 4-8 มกราคม 2564 มีผู้สมัครเป็นคณะกรรมการดำเนินการ จำนวน 9 คน ประกอบด้วย

ตำแหน่ง ประธานกรรมการ

หมายเลข 1 นายจรูญ ชูลาภ

สังกัด สำนักงานปลัดกระทรวงศึกษาธิการ

มีสิทธิได้รับเลือกตั้งเป็นประธานกรรมการจำนวน 1 คน

ตำแหน่ง กรรมการดำเนินการ

กลุ่มที่ 2 มีผู้สมัครรับเลือกตั้งจำนวน 4 คน ได้แก่

หมายเลข 1 นายปัญญา สุพรรณพิทักษ์

สังกัด สำนักงานคณะกรรมการการอาชีวศึกษา

หมายเลข 2 นายเมธา อุทัยพยัคฆ์

สังกัด สำนักงานคณะกรรมการการอาชีวศึกษา

หมายเลข 3 นายศักดิ์ดา มยุขโชติ

สังกัด สำนักงานคณะกรรมการการอาชีวศึกษา

หมายเลข 4 นายนะกุล อักษรไวสมผล

สังกัด สำนักงานคณะกรรมการการอาชีวศึกษา

ผู้สมัครที่ได้คะแนนสูงสุดของกลุ่มที่ 2 มีสิทธิได้รับเลือกตั้งเป็นกรรมการดำเนินการ จำนวน 2 คน

กลุ่มที่ 3 มีผู้สมัครรับเลือกตั้งจำนวน 2 คน ได้แก่

หมายเลข 1 พศ.อรทัย รัตนานนท์

สังกัด มหาวิทยาลัยราชภัฏสวนสุนันทา

หมายเลข 2 นายพีระวิทย์ กล้าคำ

สังกัด มหาวิทยาลัยเทคโนโลยีราชมงคลธัญบุรี

ผู้สมัครที่ได้คะแนนสูงสุดของกลุ่มที่ 3 จำนวน 2 คน มีสิทธิได้รับเลือกตั้งเป็นกรรมการดำเนินการได้ไม่เกินหน่วยละ 1 คน

กลุ่มที่ 5 มีผู้สมัครรับเลือกตั้งจำนวน 2 คน ได้แก่

หมายเลข 1 นางสมลักษณ์ ปิ่นกร

สังกัด กรมศิลปากร

หมายเลข 2 พศ.ดร.ไพเลิศ สุमानนท์

สังกัด สหกรณ์ออมทรัพย์

ผู้สมัครที่ได้คะแนนสูงสุดของกลุ่มที่ 5 จำนวน 2 คน มีสิทธิได้รับเลือกตั้งเป็นกรรมการดำเนินการได้ไม่เกินหน่วยละ 1 คน

การกำหนดบัตรเลือกตั้ง การเลือกตั้งกรรมการดำเนินการกลุ่มดังกล่าวข้างต้นให้กากบาทใน **บัตรสีฟ้า** ตามจำนวนผู้มีสิทธิรับสมัครในแต่ละกลุ่ม

สำหรับกรรมการดำเนินการที่ครบวาระปี 2564 จำนวน 8 คน ได้แก่

- | | | |
|--------------------|-----------|--------------------------------|
| 1. นายเสฐียรพงษ์ | แก้ววิมล | สังกัด กลุ่มที่ 1 หน่วยที่ 1.1 |
| 2. นายภิชิต | ภูลังกา | สังกัด กลุ่มที่ 1 หน่วยที่ 1.2 |
| 3. รศ.ดร.สมเกียรติ | กอบัวแก้ว | สังกัด กลุ่มที่ 3 หน่วยที่ 3.2 |
| 4. ผศ.ดร.จุฑารัตน์ | ศรีดารา | สังกัด กลุ่มที่ 3 หน่วยที่ 3.1 |
| 5. นางสุภาพร | สภาวรรณ | สังกัด กลุ่มที่ 4 หน่วยที่ 4.1 |
| 6. นายวิโรจน์ | ใจอารีรอบ | สังกัด กลุ่มที่ 5 หน่วยที่ 5.1 |
| 7. นายพูลลาภ | อินทรนัญ | สังกัด กลุ่มที่ 5 หน่วยที่ 5.4 |
| 8. นายพยงค์ | สีเหลือง | สังกัด กลุ่มที่ 5 หน่วยที่ 5.7 |

ชุดที่ 2 ประกาศผู้สมัครรับเลือกตั้ง เป็นคณะกรรมการดำเนินการ ครบวาระการดำรงตำแหน่ง ปี 2564 จำนวน 8 คน ได้แก่

กลุ่มที่ 1 มีสิทธิรับเลือกตั้งเป็นกรรมการดำเนินการได้จำนวน 2 คน ประกอบด้วยสมาชิก

หน่วย 1.1 สำนักงานปลัดกระทรวงศึกษาธิการ และ

หน่วย 1.2 สำนักงานส่งเสริมการศึกษานอกระบบและการศึกษาตามอัธยาศัย หรือ

หน่วย 1.3 สำนักงานคณะกรรมการข้าราชการครูและบุคลากรทางการศึกษา หรือ

หน่วย 1.4 สำนักงานคณะกรรมการส่งเสริมการศึกษาเอกชน

ผู้สมัครที่ได้คะแนนสูงสุดตามลำดับของกลุ่มที่ 1 จำนวน 2 คน โดยกำหนดให้หน่วยที่ 1.1 ได้จำนวน 1 คน และหน่วยที่ 1.2 หรือหน่วยที่ 1.3 หรือหน่วยที่ 1.4 ได้จำนวน 1 คน มีสิทธิได้รับเลือกตั้งเป็นกรรมการดำเนินการ

กลุ่มที่ 3 มีสิทธิรับเลือกตั้งเป็นกรรมการดำเนินการได้จำนวน 2 คนประกอบด้วย

หน่วย 3.1 มหาวิทยาลัยเทคโนโลยีราชมงคล หรือ

หน่วย 3.2 มหาวิทยาลัยราชภัฏ และมหาวิทยาลัยสวนดุสิต หรือ

หน่วย 3.3 หน่วยอื่นในสังกัดสำนักงานคณะกรรมการการอุดมศึกษา (เดิม) ที่ไม่สังกัดหน่วยที่ 3.1 และ 3.2

ผู้สมัครแต่ละหน่วยที่ได้คะแนนสูงสุดตามลำดับของกลุ่มที่ 3 จำนวน 2 คน
มีสิทธิได้รับเลือกตั้งเป็นกรรมการดำเนินการได้ไม่เกินหน่วยละ 1 คน

กลุ่มที่ 4 มีสิทธิรับเลือกตั้งเป็นกรรมการดำเนินการได้จำนวน 1 คน ประกอบด้วย
หน่วย 4.1 สำนักงานคณะกรรมการการศึกษาขั้นพื้นฐาน หรือ
หน่วย 4.2 สำนักงานเลขาธิการสภาการศึกษา

ผู้สมัครที่ได้คะแนนสูงสุดของกลุ่มที่ 4 จำนวน 1 คน มีสิทธิได้รับเลือกตั้ง
เป็นกรรมการดำเนินการ

กลุ่มที่ 5 มีสิทธิได้รับเลือกตั้งเป็นกรรมการดำเนินการได้จำนวน 3 คน
ประกอบด้วยสมาชิก

หน่วย 5.1 สำนักงานปลัดกระทรวงวัฒนธรรม หรือ

หน่วย 5.2 กรมส่งเสริมวัฒนธรรม หรือ

หน่วย 5.3 สำนักงานศิลปวัฒนธรรมร่วมสมัย หรือ

หน่วย 5.4 กรมศิลปากร หรือ

หน่วย 5.5 สถาบันบัณฑิตพัฒนศิลป์ หรือ

หน่วย 5.6 กรมการศาสนา หรือ

หน่วย 5.7 สำนักงานพระพุทธศาสนาแห่งชาติ หรือ

หน่วย 5.8 สำนักงานปลัดกระทรวงการท่องเที่ยวและกีฬา หรือ

หน่วย 5.9 กรมพลศึกษา หรือ

หน่วย 5.10 กรมการท่องเที่ยว หรือ

หน่วย 5.11 หน่วยงานที่ไม่สังกัดหน่วยงานใด

ผู้สมัครแต่ละหน่วยที่ได้คะแนนสูงสุดตามลำดับของกลุ่มที่ 5 จำนวน 3 คน
มีสิทธิได้รับเลือกตั้ง เป็นกรรมการดำเนินการได้ไม่เกินหน่วยละ 1 คน

ปรากฏว่าในระหว่างวันที่ 4-10 มกราคม 2565 มีผู้สมัครเป็นกรรมการดำเนินการ
จำนวน 10 คน ประกอบด้วย

กลุ่มที่ 1 มีผู้สมัครรับเลือกตั้งจำนวน 4 คน ได้แก่

หมายเลข 1 ดร.เจริญ ภูวิจิตร

สังกัด สำนักงานปลัดกระทรวงศึกษาธิการ

หมายเลข 2 ดร.สุชานันท์ อ้อหิรัญ

สังกัด สำนักงานส่งเสริมการศึกษานอกระบบและการศึกษาตามอัธยาศัย

หมายเลข 3 นายทวิสิทธิ์ ใจห้าว

สังกัด สำนักงานปลัดกระทรวงศึกษาธิการ

หมายเลข 4 นายภิมพัช ภูลังกา

สังกัด สำนักงานส่งเสริมการศึกษานอกระบบและการศึกษาตามอัธยาศัย

ผู้สมัครที่ได้รับคะแนนสูงสุดของกลุ่มที่ 1 จำนวน 2 คน มีสิทธิได้รับเลือกตั้งเป็นกรรมการดำเนินการ โดยให้หน่วยที่ 1.1 ได้จำนวน 1 คน และหน่วยที่ 1.2 หรือหน่วยที่ 1.3 หรือหน่วยที่ 1.4 ได้จำนวน 1 คน

กลุ่มที่ 3 มีผู้สมัครรับเลือกตั้งจำนวน 2 คน ได้แก่

หมายเลข 1 รศ.สมศักดิ์ บัวรอด

สังกัด มหาวิทยาลัยราชภัฏสวนสุนันทา

หมายเลข 2 ผศ.ดร.จุฑารัตน์ ศรีดาราร

สังกัด มหาวิทยาลัยเทคโนโลยีราชมงคลธัญบุรี

ผู้สมัครที่ได้คะแนนสูงสุดของกลุ่มที่ 3 จำนวน 2 คน มีสิทธิได้รับเลือกตั้งเป็นกรรมการดำเนินการได้ไม่เกินหน่วยละ 1 คน

กลุ่มที่ 4 มีผู้สมัครรับเลือกตั้งจำนวน 1 คน ได้แก่

หมายเลข 1 นางสุภาพร สภาธรรม

สังกัด สำนักงานคณะกรรมการการศึกษาระดับพื้นฐาน

ผู้สมัครที่ได้คะแนนสูงสุดของกลุ่มที่ 4 จำนวน 1 คน มีสิทธิได้รับเลือกตั้งเป็นกรรมการดำเนินการ

กลุ่มที่ 5 มีผู้สมัครรับเลือกตั้งจำนวน 3 คน ได้แก่

หมายเลข 1 นายวิโรจน์ ใจอารีรอบ

สังกัด สำนักงานปลัดกระทรวงวัฒนธรรม

หมายเลข 2 นายเสวก วรรณสุข

สังกัด กรมพลศึกษา

หมายเลข 3 นายศิริพงษ์ จิตรังษี

สังกัด สำนักงานพระพุทธศาสนาแห่งชาติ

ผู้สมัครที่ได้คะแนนสูงสุดของกลุ่มที่ 5 จำนวน 3 คน มีสิทธิได้รับเลือกตั้งเป็นกรรมการดำเนินการได้ไม่เกินหน่วยละ 1 คน

การกำหนดบัตรเลือกตั้ง การเลือกตั้งกรรมการดำเนินการกลุ่มดังกล่าวข้างต้นให้กากบาทใน **บัตรสีขาว** ตามจำนวนผู้มีสิทธิรับสมัครในแต่ละกลุ่ม

การใช้สิทธิเลือกตั้ง

1. ผู้มีสิทธิเลือกตั้งต้องคงสภาพการเป็นสมาชิกอยู่ถึงวันเลือกตั้ง
2. การใช้สิทธิและรับบัตรเลือกตั้งต้องแสดงบัตรประจำตัวประชาชน หรือบัตรประจำตัวข้าราชการ หรือบัตรประจำตัวลูกจ้าง หรือบัตรสมาชิกสหกรณ์ฯ หรือบัตรอื่นใดที่ทางราชการออกให้ พร้อมลงลายมือชื่อของตนต่อกรรมการประจำหน่วยเลือกตั้ง

3. การเลือกตั้งให้ทำเครื่องหมายกากบาท (X) ในบัตรเลือกตั้งได้ตามจำนวนที่กำหนดเท่านั้น แล้วนำบัตรเลือกตั้งไปหย่อนลงในหีบบัตรเลือกตั้งที่จัดไว้

4. การใช้สิทธิเลือกตั้งเป็นสิทธิเฉพาะตัวสมาชิก จะมอบหมายให้บุคคลอื่นใช้สิทธิแทนไม่ได้
5. สมาชิกทุกคนมีสิทธิเลือกตั้งผู้สมัครรับเลือกตั้งประธานกรรมการ ได้ไม่เกินจำนวน 1 คน จากผู้สมัครทุกคน
6. การเลือกตั้งตำแหน่งกรรมการดำเนินการ สมาชิกมีสิทธิลงคะแนนเลือกตั้งผู้สมัครรับเลือกตั้งตำแหน่งกรรมการดำเนินการเฉพาะในกลุ่มที่ตนสังกัดเท่านั้น

การนับคะแนน

ในการนับคะแนน ให้กรรมการประจำหน่วยเลือกตั้งปฏิบัติ ดังนี้

1. ให้นับคะแนน ประธานกรรมการ กรรมการดำเนินการ และ ผู้ตรวจสอบกิจการตามลำดับ
2. การนับคะแนนประจำหน่วยเลือกตั้งให้จัดทำพร้อมกันทั้ง 2 วิธี คือ การบันทึกคะแนนในกระดานหรือป้ายรวมคะแนน และบันทึกคะแนนลงในแบบกรอกคะแนน
3. การนับคะแนนรวมทั้งหมด ให้กระทำที่เห็นที่อำนวยความสะดวกอย่างเปิดเผย
4. กรรมการคนหนึ่งหยิบบัตรเลือกตั้งออกจากหีบบัตรเลือกตั้งครึ่งละหนึ่งใบตรวจสอบและประกาศความถูกต้องว่าเป็นบัตรดีหรือบัตรเสีย พร้อมแสดงบัตรเลือกตั้งนั้นให้ผู้สังเกตการณ์ที่ดูการนับคะแนนเห็นโดยทั่วกัน แล้วมอบบัตรดีส่งต่อให้กรรมการคนที่สองเพื่อขานหมายเลขที่ได้รับการกาเครื่องหมายลงคะแนน แล้วส่งต่อให้กรรมการคนที่สามตรวจสอบซ้ำ และนำเก็บใส่กล่อง กรณีบัตรเสียให้กรรมการประจำหน่วยเลือกตั้งแยกไว้ต่างหาก เพื่อตรวจสอบความถูกต้อง
5. เมื่อหยิบบัตรเลือกตั้งออกจากหีบบัตรเลือกตั้งจนหมดแล้ว ให้คว้าหีบบัตรเลือกตั้งต่อหน้าผู้สังเกตการณ์นับคะแนน เพื่อแสดงว่าไม่มีบัตรเลือกตั้งเหลืออยู่ในหีบบัตรเลือกตั้งอีก แล้วให้ตรวจสอบและนับจำนวนบัตรเลือกตั้ง แล้วรายงานให้ประธานกรรมการเลือกตั้งทราบ

การประกาศผลการเลือกตั้งคณะกรรมการดำเนินการ

สหกรณ์ออมทรัพย์ข้าราชการกระทรวงศึกษาธิการ จำกัด จะประกาศผลการเลือกตั้งคณะกรรมการดำเนินการ ต่อที่ประชุมใหญ่ หรือ ณ สำนักงานสหกรณ์ออมทรัพย์ข้าราชการกระทรวงศึกษาธิการ จำกัด ภายในวันเสาร์ที่ 5 กุมภาพันธ์ พ.ศ. 2565 ทั้งนี้ ภายใต้หลักเกณฑ์ ดังนี้

1. ผู้สมัครรับเลือกตั้งในตำแหน่งประธานกรรมการ ที่ได้คะแนนเลือกตั้งสูงสุดรวมของทุกหน่วยเลือกตั้งและถือว่าเป็นผู้ได้รับการเลือกตั้งเป็นประธานกรรมการ ในกรณีที่ผู้สมัครเลือกตั้งตำแหน่งประธานกรรมการเพียงคนเดียว ให้ดำเนินการเลือกตั้งและให้ถือว่าเป็นได้รับการเลือกตั้งเป็นประธานกรรมการ
2. สำหรับตำแหน่งกรรมการดำเนินการที่ได้คะแนนเลือกตั้งสูงสุด เท่ากับจำนวนกรรมการของแต่ละกลุ่มแต่ละหน่วยตามประกาศนี้ เป็นผู้ได้รับการเลือกตั้ง เว้นแต่มีผู้สมัครรับเลือกตั้งไม่เกินจำนวนตามประกาศนี้ ให้ดำเนินการเลือกตั้งและให้ถือว่าเป็นได้รับการเลือกตั้งเป็นกรรมการ

ดำเนินการ ในกรณีที่ผู้สมัครรับเลือกตั้งกรรมการดำเนินการมีคะแนนเท่ากันในแต่ละกลุ่มหรือแต่ละหน่วยตามประกาศ ให้ใช้วิธีจับสลากต่อหน้าคณะกรรมการการเลือกตั้ง

3. คำวินิจฉัยของคณะกรรมการการเลือกตั้งเป็นที่สุดท้าย โดยถือคะแนนเสียง 2 ใน 3 ของคณะกรรมการการเลือกตั้ง

4. ในกรณีคณะกรรมการการเลือกตั้งตรวจสอบแล้วเห็นว่ากรณีเกิดจากการทุจริต หรือผู้ได้รับการเลือกตั้งขาดคุณสมบัติ ให้ถือว่าผู้ได้รับการเลือกตั้งในลำดับถัดไปเป็นผู้ได้รับการเลือกตั้งในตำแหน่งนั้น

ในกรณีที่ไม่สามารถเสนอผลการเลือกตั้งต่อที่ประชุมใหญ่ได้ ให้สหกรณ์ฯ ประกาศรายชื่อคณะกรรมการดำเนินการ โดยเปิดเผย ณ สำนักงานสหกรณ์ฯ และให้ถือว่าที่ประชุมใหญ่ให้ความเห็นชอบผลการเลือกตั้งดังกล่าว

3.2 การเลือกตั้งผู้ตรวจสอบกิจการ ประจำปี 2565

ข้อบังคับสหกรณ์ออมทรัพย์ข้าราชการกระทรวงศึกษาธิการ จำกัด พ.ศ. 2543 ข้อ 81 กำหนดให้ผู้ตรวจสอบกิจการอยู่ในตำแหน่งได้มีกำหนดเวลาหนึ่งปีทางบัญชีสหกรณ์ และผู้ตรวจสอบกิจการได้พ้นจากตำแหน่งเพราะเหตุดังกล่าว คณะกรรมการดำเนินการ ชุดที่ 36 ในการประชุมครั้งที่ 14 เมื่อวันที่ 29 ธันวาคม พ.ศ. 2559 มีมติเห็นชอบให้รับสมัครผู้ตรวจสอบกิจการซึ่งเป็นนิติบุคคล จึงประกาศรับสมัครเลือกตั้งผู้ตรวจสอบกิจการประจำปี 2565 ดังนี้

1. ผู้ตรวจสอบกิจการ จำนวน 1 นิติบุคคล
2. กำหนดค่าธรรมเนียมผู้ตรวจสอบกิจการ ปีละ 180,000.00 บาท (หนึ่งแสนแปดหมื่นบาทถ้วน) ปรากฏว่าในระหว่างวันที่ 4-8 มกราคม พ.ศ. 2564 มีนิติบุคคลมาสมัคร 1 นิติบุคคล คือ บริษัท วรกรและสุชาดาสอบบัญชี จำกัด

การใช้สิทธิเลือกตั้ง

1. ผู้มีสิทธิเลือกตั้งต้องคงสภาพการเป็นสมาชิกอยู่ถึงวันเลือกตั้ง
2. การใช้สิทธิและรับบัตรเลือกตั้ง จะต้องแสดงบัตรประจำตัวประชาชน หรือบัตรประจำตัวข้าราชการ หรือบัตรประจำตัวลูกจ้าง หรือบัตรสมาชิกสหกรณ์ฯ หรือบัตรอื่นใดที่ทางราชการออกให้พร้อมลงลายมือชื่อของตนต่อกรรมการประจำหน่วยเลือกตั้ง
3. การเลือกตั้งให้ทำเครื่องหมายกากบาท (X) ในบัตรเลือกตั้งได้เพียงหนึ่งหมายเลขเท่านั้น แล้วนำบัตรเลือกตั้งไปหย่อนลงในหีบบัตรเลือกตั้งที่จัดไว้
4. การใช้สิทธิเลือกตั้งเป็นสิทธิเฉพาะตัวสมาชิกจะมอบหมายให้บุคคลอื่นใช้สิทธิแทนไม่ได้
5. สมาชิกทุกคนมีสิทธิลงคะแนนเลือกตั้งผู้สมัครรับเลือกตั้งได้ไม่เกินจำนวน 1 นิติบุคคล จากผู้สมัครรับเลือกตั้ง

การนับคะแนน

ในการนับคะแนน ให้กรรมการประจำหน่วยเลือกตั้งปฏิบัติ ดังนี้

1. ให้นับคะแนนผู้ตรวจสอบกิจการหลังจากการนับคะแนน ประธานกรรมการ และกรรมการดำเนินการเสร็จเรียบร้อยแล้ว
2. การนับคะแนนประจำหน่วยเลือกตั้งให้จัดทำพร้อมกันทั้ง 2 วิธี คือ การบันทึกคะแนนในกระดานหรือป้ายรวมคะแนน และบันทึกคะแนนลงในแบบกรอกคะแนน
3. การนับคะแนนรวมทั้งหมดให้กระทำที่ต้นที่อำนวยความสะดวกอย่างเปิดเผย
4. กรรมการคนหนึ่งหยิบบัตรเลือกตั้งออกจากหีบบัตรเลือกตั้งครึ่งละหนึ่งใบตรวจสอบและประกาศความถูกต้องว่าเป็นบัตรดี หรือบัตรเสีย พร้อมแสดงบัตรเลือกตั้งนั้นให้ผู้สังเกตการณ์ที่ดูการนับคะแนนเห็นโดยทั่วกัน แล้วมอบบัตรดีส่งต่อให้กรรมการคนที่สอง เพื่อขานหมายเลขที่ได้รับการกาเครื่องหมายลงคะแนน แล้วส่งต่อให้กรรมการคนที่สามตรวจสอบซ้ำ และนำเก็บใส่กล่อง กรณีบัตรเสียให้กรรมการประจำหน่วยเลือกตั้ง แยกไว้ต่างหากเพื่อตรวจสอบความถูกต้อง
5. เมื่อหยิบบัตรเลือกตั้งออกจากหีบบัตรเลือกตั้งจนหมดแล้ว ให้คว่ำหีบบัตรเลือกตั้งต่อหน้าผู้สังเกตการณ์นับคะแนนเพื่อแสดงว่าไม่มีบัตรเลือกตั้งเหลืออยู่ในหีบบัตรเลือกตั้งอีก แล้วให้ตรวจสอบและนับจำนวนบัตรเลือกตั้ง แล้วรายงานให้ประธานกรรมการการเลือกตั้งทราบ

การประกาศผลการเลือกตั้งผู้ตรวจสอบกิจการ

สหกรณ์ออมทรัพย์ข้าราชการกระทรวงศึกษาธิการ จำกัด จะประกาศผลการเลือกตั้งผู้ตรวจสอบกิจการ ต่อที่ประชุมใหญ่ หรือ ณ สำนักงานสหกรณ์ออมทรัพย์ข้าราชการกระทรวงศึกษาธิการ จำกัด ภายในวันเสาร์ที่ 5 กุมภาพันธ์ พ.ศ. 2565 ทั้งนี้ ภายใต้หลักเกณฑ์ ดังนี้

1. ผู้สมัครรับเลือกตั้งในตำแหน่งผู้ตรวจสอบกิจการไม่เกินจำนวนตามประกาศนี้ให้ดำเนินการเลือกตั้งและให้ถือว่าได้รับการเลือกตั้งเป็นผู้ตรวจสอบกิจการ
2. ให้ผู้สมัครรับเลือกตั้งที่ได้คะแนนสูงสุด จำนวน 1 นิติบุคคล เป็นผู้ได้รับการเลือกตั้งเป็นผู้ตรวจสอบกิจการ ส่วนผู้ที่ได้รับคะแนนลำดับถัดไปให้เป็นผู้ตรวจสอบกิจการสำรองตามลำดับ
3. ในกรณีที่ผู้สมัครรับเลือกตั้งมีคะแนนเท่ากัน ให้ใช้วิธีจับสลากต่อหน้าคณะกรรมการเลือกตั้ง
4. คำวินิจฉัยของคณะกรรมการการเลือกตั้งเป็นที่สุด โดยถือคะแนนเสียง 2 ใน 3 ของจำนวนคณะกรรมการการเลือกตั้ง
5. ในกรณีคณะกรรมการการเลือกตั้งตรวจสอบแล้วเห็นว่ากรณีเกิดการทุจริตหรือผู้ได้รับการเลือกตั้งขาดคุณสมบัติ ให้ถือว่าผู้ที่ได้รับการเลือกตั้งในลำดับถัดไปเป็นผู้ได้รับการเลือกตั้งเป็นผู้ตรวจสอบกิจการ

ในกรณีที่ไม่สามารถเสนอผลการเลือกตั้งต่อที่ประชุมใหญ่ได้ให้สหกรณ์ฯ ประกาศรายชื่อผู้ตรวจสอบกิจการ โดยเปิดเผย ณ สำนักงานสหกรณ์ฯ และให้ถือว่าที่ประชุมใหญ่ให้ความเห็นชอบผลการเลือกตั้งดังกล่าว

3.3 บัตรเลือกตั้ง

สทหรณ์ฯ กำหนดบัตรเลือกตั้ง 4 สี ดังนี้

บัตรเลือกตั้ง **สีชมพู** ใช้สำหรับเลือกตั้ง ประธานกรรมการ

บัตรเลือกตั้ง **สีฟ้า** ใช้สำหรับเลือกตั้ง กรรมการดำเนินการ ครบวาระปี 2563
(ชุดที่ 1)

บัตรเลือกตั้ง **สีขาว** ใช้สำหรับเลือกตั้ง กรรมการดำเนินการ ครบวาระปี 2564
(ชุดที่ 2)

บัตรเลือกตั้ง **สีเหลือง** ใช้สำหรับเลือกตั้ง ผู้ตรวจสอบกิจการ

3.4 วิธีการเลือกตั้ง

สมาชิกผู้ใช้สิทธิเลือกตั้งในครั้ง นี้ จะได้รับบัตรเลือกตั้งตามกลุ่มและหน่วยงานที่กำหนด
ดังนี้

(1) สมาชิกที่ได้รับบัตรเลือกตั้ง 3 ใบ คือ บัตรเลือกตั้ง ประธานกรรมการ กรรมการ
ดำเนินการ และผู้ตรวจสอบกิจการ ได้แก่

กลุ่มที่ 1 สำนักงานปลัดกระทรวงศึกษาธิการ สำนักงานส่งเสริมการศึกษานอกระบบและการศึกษาตามอัธยาศัย สำนักงานคณะกรรมการข้าราชการครูและบุคลากรทางการศึกษา และสำนักงานคณะกรรมการส่งเสริมการศึกษาเอกชน

กลุ่มที่ 2 สำนักงานคณะกรรมการการอาชีวศึกษา

กลุ่มที่ 4 สำนักงานคณะกรรมการการศึกษาขั้นพื้นฐาน และสำนักงานเลขาธิการสภาการศึกษา

(2) สมาชิกที่ได้รับบัตรเลือกตั้ง 4 ใบ คือ บัตรเลือกตั้ง ประธานกรรมการ กรรมการ
ดำเนินการ และผู้ตรวจสอบกิจการ ได้แก่

กลุ่มที่ 3 มหาวิทยาลัยเทคโนโลยีราชมงคล มหาวิทยาลัยราชภัฏ มหาวิทยาลัยสวนดุสิต และหน่วยงานอื่นในสังกัดสำนักงานคณะกรรมการการอุดมศึกษา (เดิม)

กลุ่มที่ 5 สำนักงานปลัดกระทรวงวัฒนธรรม กรมส่งเสริมวัฒนธรรม สำนักงานศิลปวัฒนธรรมร่วมสมัย กรมศิลปากร สถาบันบัณฑิตพัฒนศิลป์ กรมการศาสนา สำนักงานพระพุทธศาสนาแห่งชาติ สำนักงานปลัดกระทรวงการท่องเที่ยวและกีฬา กรมการท่องเที่ยว กรมพลศึกษา และหน่วยงานที่ไม่สังกัดหน่วยงานอื่น เช่น ข้าราชการเกษียณอายุราชการ

จึงเสนอที่ประชุมใหญ่เพื่อพิจารณาให้ความเห็นชอบการดำเนินการเลือกตั้ง

มติที่ประชุมใหญ่ เห็นชอบโดยมอบอำนาจให้คณะกรรมการการเลือกตั้ง ให้ประกาศผลการเลือกตั้งคณะกรรมการดำเนินการและผู้ตรวจสอบกิจการ ณ สำนักงานสทหรณ์ฯ

การเลือกตั้งคณะกรรมการดำเนินการและผู้ตรวจสอบกิจการ

ประธาน แจ้งว่า ในวันที่ กำหนดให้มีการเลือกตั้งกรรมการดำเนินการ และผู้ตรวจสอบกิจการ ระหว่างเวลา 07.00 - 15.00 น. และขอให้สมาชิกทุกท่านดำเนินการตามมาตรการป้องกันการแพร่ระบาดของเชื้อไวรัสโคโรนา 2019 ด้วย

มติที่ประชุมใหญ่ รับทราบ

ประธาน มอบนายเอนก ศรีสำราญรุ่งเรือง ผู้จัดการ นำเสนอ

ผู้จัดการ นำเสนอ รายงานผลการดำเนินงานประจำปี 2564 ในด้านความเจริญเติบโตของธุรกิจ จำนวนสมาชิก ทุนดำเนินงาน กำไรสุทธิ ทุนเรือนหุ้น เงินรับฝาก การให้เงินกู้แก่สมาชิกและสหกรณ์อื่น ๆ เงินลงทุน ทุนสาธารณประโยชน์และการจัดสวัสดิการต่าง ๆ และผลงานของคณะกรรมการฝ่ายต่าง ๆ ประกอบด้วย 7 ด้าน ได้แก่

- (1) ด้านการบริหาร
- (2) ด้านการสร้างความมั่นคงและความก้าวหน้าของสหกรณ์
- (3) ด้านการพัฒนาบุคลากรและองค์กร
- (4) ด้านการให้สวัสดิการ
- (5) ด้านระเบียบและกฎหมาย
- (6) ด้านการประชาสัมพันธ์
- (7) ด้านการเชื่อมโยงเครือข่าย

จากการพัฒนาสหกรณ์ในทุก ๆ ด้าน กรมส่งเสริมสหกรณ์ได้ประเมินและจัดระดับมาตรฐานสหกรณ์ วัดความเป็นองค์กรของสมาชิกตามหลักการสหกรณ์ การปฏิบัติตามกฎหมายและการบริหารจัดการภายใน ประจำปี 2564 “ผ่านมาตรฐาน” ที่ผ่านมาตรฐานฯ ได้รับการประเมินจากกรมส่งเสริมสหกรณ์ ผ่านเกณฑ์อยู่ในระดับดีเลิศ สูงสุดต่อเนื่องติดต่อกันเป็นระยะเวลา 10 ปี สหกรณ์ฯ มุ่งเน้นที่จะเป็นสหกรณ์ชั้นนำที่พัฒนาคุณภาพชีวิตของสมาชิก และสร้างความสัมพันธ์เชื่อมโยงเครือข่ายทุกด้าน เพื่อสร้างความเข้มแข็งให้ขบวนการสหกรณ์ไปสู่มาตรฐานของประเทศชาติต่อไป

จึงเสนอที่ประชุมใหญ่เพื่อทราบ

ประธาน เสนอที่ประชุมใหญ่รับทราบรายงานผลการดำเนินงานประจำปี 2563

มติที่ประชุมใหญ่ รับทราบ

ประธาน เชิญผู้แทนบริษัท วรกรและสุชาติาสอบบัญชี จำกัด นำเสนอ

นางวรกร แซ่มเมืองปึก ผู้ตรวจสอบกิจการ นำเสนอรายงานการตรวจสอบกิจการ สำหรับปีสิ้นสุดวันที่ 31 ธันวาคม 2564 โดยแจ้งว่า ในการประชุมใหญ่สามัญประจำปี 2563 ระเบียบวาระที่ 3 เรื่อง พิจารณาการเลือกตั้งคณะกรรมการดำเนินการและผู้ตรวจสอบกิจการ ได้มีมติเลื่อนออกไปเนื่องจากเกิดสถานการณ์การแพร่ระบาดของเชื้อไวรัสโคโรนา 2019 ซึ่งตามข้อบังคับข้อที่ 81 การดำรงตำแหน่งผู้ตรวจสอบกิจการ ระบุว่า “ผู้ตรวจสอบกิจการอยู่ในตำแหน่งได้มีกำหนดเวลาหนึ่งปีทางบัญชี สหกรณ์ ถ้าเมื่อครบกำหนดเวลาแล้วยังไม่มีการเลือกตั้งผู้ตรวจสอบกิจการคนใหม่ ก็ให้ผู้ตรวจสอบกิจการคนเดิมปฏิบัติหน้าที่ไปพลางก่อน” นั้น ข้าพเจ้าและทีมงานได้ทำการตรวจสอบและเสนอรายงานผลการตรวจสอบต่อคณะกรรมการดำเนินการเป็นประจำทุกเดือนแล้ว สำหรับผลการตรวจสอบประจำปี 2564 สามารถสรุปได้ ตามรายละเอียดในหนังสือรายงานประจำปี 2564 หน้า 30-40

จึงเสนอที่ประชุมใหญ่เพื่อทราบ

ประธาน เสนอที่ประชุมใหญ่รับทราบรายงานการตรวจสอบกิจการ ประจำปี 2564

มติที่ประชุมใหญ่ รับทราบ

ประธาน ได้มอบ นางเบญญาภา สิ้นประสงค์ ผู้แทนผู้สอบบัญชี แถลงงบแสดงฐานะการเงินและงบกำไรขาดทุนประจำปี 2564

ผู้แทนผู้สอบบัญชี นำเสนอรายงานงบแสดงฐานะการเงิน งบกำไรขาดทุน งบกระแสเงินสด และหมายเหตุประกอบงบการเงิน สำหรับปีสิ้นสุด 31 ธันวาคม 2564 ตามรายละเอียดในหนังสือรายงานประจำปี 2564 หน้า 41-74

จึงเสนอที่ประชุมใหญ่เพื่อพิจารณาอนุมัติงบแสดงฐานะการเงินและงบกำไรขาดทุนประจำปี 2564

ประธาน เสนอที่ประชุมใหญ่พิจารณาอนุมัติงบแสดงฐานะการเงินและงบกำไรขาดทุนประจำปี 2564 ตามที่ผู้สอบบัญชีเสนอ

มติที่ประชุมใหญ่ อนุมัติงบแสดงฐานะการเงินและงบกำไรขาดทุนประจำปี 2564 ตามที่ผู้สอบบัญชีเสนอ

ระเบียบวาระที่ 8

เรื่องพิจารณาอนุมัติการจัดสรรกำไรสุทธิ ประจำปี 2564

ประธาน เสนอพิจารณาอนุมัติการจัดสรรกำไรสุทธิประจำปี 2564 เป็นเงินจำนวน 483,174,471.42 บาท (สี่ร้อยแปดสิบสามล้านหนึ่งแสนเจ็ดหมื่นสี่พันสี่ร้อยเจ็ดสิบเอ็ดบาทสี่สิบสองสตางค์) และคณะกรรมการดำเนินการ เห็นสมควรจัดสรรกำไรสุทธิตามความในข้อบังคับสหกรณ์ ข้อ 32 ตามรายละเอียดในหนังสือรายงานประจำปี 2564 หน้า 75

จึงเสนอที่ประชุมใหญ่เพื่อพิจารณาอนุมัติให้จัดสรรกำไรสุทธิประจำปี 2564

มติที่ประชุมใหญ่ อนุมัติให้จัดสรรกำไรสุทธิประจำปี 2564 ตามเสนอ โดยคะแนนเสียง เป็นเอกฉันท์

ระเบียบวาระที่ 9

เรื่องพิจารณาอนุมัติประมาณการรายจ่าย และประมาณการรายรับ ประจำปี 2565

ประธาน มอบนายเอนก ศรีสำราญรุ่งเรือง ผู้จัดการ นำเสนอ

ผู้จัดการ เสนอว่า สหกรณ์ออมทรัพย์ข้าราชการกระทรวงศึกษาธิการ จำกัด ได้จัดทำแผนงานประมาณการรายจ่ายและประมาณการรายรับ ประจำปี 2565 เสนอที่ประชุมใหญ่พิจารณาตามข้อบังคับข้อ 56 (6) ให้สอดคล้องกับแผนกลยุทธ์ ฉบับที่ 5 พ.ศ. 2564-2568 ตามรายละเอียดในหนังสือรายงานประจำปี 2565 หน้า 76-79

จึงเสนอที่ประชุมใหญ่เพื่อพิจารณาอนุมัติประมาณการรายรับ-รายจ่ายประจำปี 2565

ประธาน เสนอที่ประชุมใหญ่พิจารณาอนุมัติประมาณการรายจ่ายและประมาณการรายรับประจำปี 2565

มติที่ประชุมใหญ่ อนุมัติประมาณการรายจ่ายและประมาณการรายรับ ประจำปี 2565 ตามเสนอโดยคะแนนเสียงเป็นเอกฉันท์

ระเบียบวาระที่ 10

เรื่องพิจารณาอนุมัติกำหนดวงเงินกู้ยืมหรือการค้าประกัน ประจำปี 2565

ประธาน แจ้งว่า ตามข้อบังคับสหกรณ์ออมทรัพย์ข้าราชการกระทรวงศึกษาธิการ จำกัด พ.ศ. 2543 ข้อ 56 (5) กำหนดให้ที่ประชุมใหญ่สามัญประจำปี กำหนดวงเงินกู้ยืมหรือการค้าประกันสำหรับปีหนึ่ง ๆ ไว้เพื่อเป็นการหมุนเวียนให้สมาชิกกู้ยืม

สำหรับปี 2565 สหกรณ์ฯ ขอกำหนดวงเงินการกู้ยืมหรือการค้ำประกันเพื่อใช้เป็นทุนหมุนเวียนเกิดสภาพคล่อง จำนวน 8,700,000,000.00 บาท (แปดพันเจ็ดร้อยล้านบาทถ้วน) เป็นไปตามระเบียบนายทะเบียนสหกรณ์ ว่าด้วยหลักเกณฑ์การพิจารณาให้ความเห็นชอบวงเงินการกู้ยืมหรือการค้ำประกันของสหกรณ์ พ.ศ. 2561 ข้อ 7 หลักเกณฑ์การพิจารณาวงเงินการกู้ยืมหรือการค้ำประกันของสหกรณ์

ฯลฯ

7.2.2 กำหนดค่าสัมประสิทธิ์ในการคำนวณวงเงินการกู้ยืมของสหกรณ์ แยกตามประเภทของสหกรณ์ ดังนี้

(1) ประเภทออมทรัพย์ ถือใช้วงเงินการกู้ยืมของสหกรณ์ไม่เกิน 1.5 เท่าของทุนเรือนหุ้นร่วมกับทุนสำรองของสหกรณ์

ฯลฯ

สหกรณ์ฯ จึงขอกำหนดวงเงินการกู้ยืมหรือการค้ำประกันเพื่อใช้เป็นทุนหมุนเวียนเกิดสภาพคล่อง จำนวน 8,700,000,000.00 บาท (แปดพันเจ็ดร้อยล้านบาทถ้วน) เท่ากับปีที่แล้ว เป็นไปตามระเบียบนายทะเบียนสหกรณ์ ว่าด้วยหลักเกณฑ์การพิจารณาให้ความเห็นชอบวงเงินการกู้ยืมหรือการค้ำประกันของสหกรณ์ พ.ศ. 2561 ข้อ 7 หลักเกณฑ์การพิจารณาวงเงินการกู้ยืมหรือการค้ำประกันของสหกรณ์

ปี 2564 สหกรณ์ฯ มีทุนเรือนหุ้นเป็นเงินจำนวน 5,913,619,990.00 บาท และทุนสำรองเป็นเงินจำนวน 737,074,709.10 บาท รวมทั้งสิ้นจำนวน 6,650,694,699.10 บาท

ฉะนั้น ตามระเบียบนายทะเบียนสหกรณ์ การกำหนดวงเงินกู้ยืมหรือการค้ำประกันของสหกรณ์ พ.ศ. 2565 จำนวน $6,650,694,699.10 \times 1.5 = 9,976,042,048.65$ บาท

จึงเสนอที่ประชุมพิจารณาอนุมัติกำหนดวงเงินกู้ยืมหรือการค้ำประกัน ปี 2565 จำนวน 8,700,000,000.00 บาท (แปดพันเจ็ดร้อยล้านบาทถ้วน) เท่าปีที่แล้ว

ประธาน เสนอที่ประชุมใหญ่พิจารณาอนุมัติกำหนดวงเงินกู้ยืมหรือการค้ำประกัน ปี 2565

มติที่ประชุมใหญ่ อนุมัติกำหนดวงเงินกู้ยืมหรือการค้ำประกัน ปี 2565 จำนวน 8,700,000,000.00 บาท (แปดพันเจ็ดร้อยล้านบาทถ้วน)

ระเบียบวาระที่ 11

เรื่องพิจารณาคัดเลือกผู้สอบบัญชี ประจำปี 2565

ประธาน มอบนายเอนก ศรีสำราญรุ่งเรือง ผู้จัดการ นำเสนอ

ผู้จัดการ เสนอว่า สหกรณ์ออมทรัพย์ข้าราชการกระทรวงศึกษาธิการ จำกัด ขอเสนอคัดเลือกผู้สอบบัญชีประจำปี 2565 ซึ่งตามข้อบังคับสหกรณ์ออมทรัพย์ข้าราชการกระทรวงศึกษาธิการ จำกัด พ.ศ. 2543 ข้อ 56 (7) กำหนดให้ที่ประชุมใหญ่มีอำนาจหน้าที่ในการพิจารณาคัดเลือกผู้สอบบัญชี

และกำหนดค่าตอบแทน เพื่อเสนอนายทะเบียนแต่งตั้งเป็นผู้สอบบัญชีสหกรณ์ออมทรัพย์ข้าราชการกระทรวงศึกษาธิการ จำกัด สำหรับปีสิ้นสุดทางบัญชี ณ วันที่ 31 ธันวาคม 2565 ซึ่งคณะกรรมการดำเนินการได้พิจารณาคัดเลือกผู้สอบบัญชีโดยคำนึงถึงการเข้าปฏิบัติงาน งานสอบบัญชี การเข้าปฏิบัติงานสอบบัญชี การรายงานสอบบัญชี ข้อมูลอื่น ๆ จำนวน 2 ราย ดังนี้

1. บริษัท มนตรีสอบบัญชีและกฎหมาย จำกัด โดย นายชูศักดิ์ ช่วยชู ผู้สอบบัญชีรับอนุญาตเลขที่ 8369 เสนอค่าธรรมเนียมการสอบบัญชี เป็นเงินจำนวน 180,000.00 บาท

2. บริษัท สำนักงาน ไอ เอ แอนด์ เอ จำกัด โดย นายวิทยา อรุณศิริเพชร ผู้สอบบัญชีรับอนุญาตเลขที่ 4295 เสนอค่าธรรมเนียมการสอบบัญชี เป็นเงินจำนวน 200,000.00 บาท

ในการนี้ คณะกรรมการดำเนินการได้พิจารณาลั่นกรองคัดเลือกผู้สอบบัญชีสหกรณ์ประจำปี 2565 โดยคำนึงถึงการบริการให้คำปรึกษาแนะนำ การเข้าปฏิบัติงานสอบบัญชี ผลงานการตรวจสอบ ความสามารถในการตรวจสอบ การตรวจเสร็จทันเวลา ความรู้ความสามารถและประสบการณ์ในการตรวจสอบบัญชี และค่าธรรมเนียมในอัตราที่เหมาะสม จึงได้เสนอ บริษัท มนตรีสอบบัญชีและกฎหมาย จำกัด และ บริษัท สำนักงาน ไอ เอ แอนด์ เอ จำกัด ให้ที่ประชุมใหญ่สามัญประจำปี 2564 คัดเลือกเป็นผู้สอบบัญชีสหกรณ์ออมทรัพย์ข้าราชการกระทรวงศึกษาธิการ จำกัด

จึงเห็นควรคัดเลือก นายชูศักดิ์ ช่วยชู ผู้สอบบัญชีรับอนุญาตเลขที่ 8369 จาก บริษัท มนตรีสอบบัญชีและกฎหมาย จำกัด เป็นผู้สอบบัญชีประจำปี 2565 และกำหนดค่าตอบแทนในการสอบบัญชี จำนวน 180,000.00 บาท (หนึ่งแสนแปดหมื่นบาทถ้วน) และ นายวิทยา อรุณศิริเพชร ผู้สอบบัญชีรับอนุญาตเลขที่ 4295 จาก บริษัท สำนักงาน ไอ เอ แอนด์ เอ จำกัด เป็นผู้สอบบัญชีสำรอง จึงเสนอที่ประชุมใหญ่พิจารณาคัดเลือกผู้สอบบัญชีและกำหนดค่าตอบแทนประจำปี 2565

ประธาน เสนอที่ประชุมใหญ่พิจารณาคัดเลือกผู้สอบบัญชีสหกรณ์ ประจำปี 2565

มติที่ประชุมใหญ่ อนุมัติเลือก นายชูศักดิ์ ช่วยชู ผู้สอบบัญชีรับอนุญาตเลขที่ 8369 จาก บริษัท มนตรีสอบบัญชีและกฎหมาย จำกัด เป็นผู้สอบบัญชีประจำปี 2565 และกำหนดค่าตอบแทนในการสอบบัญชี จำนวน 180,000.00 บาท (หนึ่งแสนแปดหมื่นบาทถ้วน) และนายวิทยา อรุณศิริเพชร ผู้สอบบัญชีรับอนุญาตเลขที่ 4295 จาก บริษัท สำนักงาน ไอ เอ แอนด์ เอ จำกัด เป็นผู้สอบบัญชีสำรอง

ระเบียบวาระที่ 12 เรื่องพิจารณาอนุมัติการนำเงินไปฝากหรือการลงทุนของสหกรณ์ ตามประกาศคณะกรรมการพัฒนาการสหกรณ์แห่งชาติ

ประธาน เสนอว่า ณ วันที่ 31 ธันวาคม 2564 สหกรณ์ออมทรัพย์ข้าราชการกระทรวงศึกษาธิการ จำกัด มีทุนสำรองจำนวน 737.07 ล้านบาท รวมกับวงเงินที่จะได้รับการจัดสรรกำไรสุทธิประจำปี 2564 อีกจำนวน 48.32 ล้านบาท รวมเป็นเงินจำนวน 785.39 ล้านบาท อาศัยอำนาจตามความในมาตรา 62 (7) แห่งพระราชบัญญัติสหกรณ์ พ.ศ. 2542 และมติคณะกรรมการพัฒนาการสหกรณ์

แห่งชาติ ออกประกาศ ณ วันที่ 17 พฤศจิกายน 2563 เรื่องข้อกำหนดการฝากหรือลงทุนอย่างอื่นของ สหกรณ์ พ.ศ. 2563

เพื่อให้การบริหารการลงทุนของสหกรณ์ออมทรัพย์ข้าราชการกระทรวงศึกษาธิการ จำกัด เป็นไปด้วยความสะดวกล่องตัว มั่นคง และเกิดผลตอบแทนการลงทุนที่ดี เป็นไปตามหลักเกณฑ์และ เงื่อนไขของประกาศของคณะกรรมการพัฒนาการสหกรณ์แห่งชาติ ข้อ 3 (7) กำหนดให้เงินของสหกรณ์ อาจฝากหรือลงทุนหน่วยลงทุนของกองทุนรวมที่รัฐวิสาหกิจจัดตั้งขึ้นโดยความเห็นชอบของคณะรัฐมนตรี และอยู่ในกำกับหลักทรัพย์และตลาดหลักทรัพย์ได้ คณะกรรมการดำเนินการสหกรณ์ขอเสนอ ที่ประชุมใหญ่พิจารณาอนุมัติให้คณะกรรมการดำเนินการสหกรณ์นำเงินไปฝากหรือลงทุนในหลักทรัพย์ จำนวน 780 ล้านบาท ตามรายละเอียดในหนังสือรายงานประจำปี 2564 หน้า 82-83

จึงเสนอที่ประชุมใหญ่พิจารณา

ประธาน เสนอที่ประชุมใหญ่พิจารณาอนุมัติการนำเงินไปฝากหรือการลงทุนของสหกรณ์

มติที่ประชุมใหญ่ อนุมัติการนำเงินไปฝากหรือการลงทุนของสหกรณ์ฯ ในวงเงิน 780 ล้านบาทตามเสนอ

ระเบียบวาระที่ 13

เรื่องพิจารณาอนุมัตินโยบายการลงทุน ประจำปี 2565

ประธาน แจ้งว่า อาศัยอำนาจตามมาตรา 62 แห่งพระราชบัญญัติสหกรณ์ พ.ศ. 2542 และ ที่แก้ไขเพิ่มเติม เพื่อให้การดำเนินงานของสหกรณ์ออมทรัพย์ข้าราชการกระทรวงศึกษาธิการ จำกัด บรรลุวัตถุประสงค์และเป็นไปตามข้อบังคับ ระเบียบต่าง ๆ ของสหกรณ์ และเป็นไปภายใต้กรอบ ที่กฎหมายสหกรณ์กำหนดไว้ จึงกำหนดนโยบายการลงทุนของสหกรณ์ฯ ประจำปี 2565 เพื่อเสนอ ที่ประชุมใหญ่สามัญประจำปีพิจารณาดังนี้

1. ฝากหรือลงทุน ภายใต้มาตรา 62 แห่งพระราชบัญญัติสหกรณ์ พ.ศ. 2542 และประกาศ คณะกรรมการพัฒนาการสหกรณ์แห่งชาติ เรื่อง ข้อกำหนดการฝากหรือลงทุนอย่างอื่นของสหกรณ์ พ.ศ. 2563

2. การลงทุนในตราสารหนี้และตราสารทุน

2.1 ลงทุนในตราสารทุน ในรูปแบบของการลงทุนโดยตรงหรือลงทุนที่บริหารโดยกองทุน ส่วนบุคคล ภายในวงเงินไม่เกินจำนวน 1,000 ล้านบาท (หนึ่งพันล้านบาท)

2.2 ลงทุนในตราสารหนี้ ที่ได้รับการจัดอันดับความน่าเชื่อถือตั้งแต่ระดับ A- ขึ้นไป จากบริษัทจัดอันดับความน่าเชื่อถือที่ได้รับความเห็นชอบจากคณะกรรมการกำกับหลักทรัพย์และ ตลาดหลักทรัพย์

3. การให้เงินกู้แก่สหกรณ์อื่น เป็นไปตามระเบียบสหกรณ์ออมทรัพย์ข้าราชการกระทรวงศึกษาธิการ จำกัด ว่าด้วยการให้สหกรณ์อื่นกู้ยืมเงิน โดยกำหนดให้สหกรณ์อื่นกู้ภายในวงเงินไม่เกินจำนวน 2,000 ล้านบาท (สองพันล้านบาท)

จึงเสนอที่ประชุมเพื่อพิจารณาโยบายการลงทุน ประจำปี 2565

มติที่ประชุมใหญ่ อนุมัตินโยบายการลงทุน ประจำปี 2565 ตามเสนอ

ระเบียบวาระที่ 14 เรื่องพิจารณาแก้ไขข้อบังคับ

ประธาน มอบนายวิโรจน์ ใจอารีรอบ รองประธานกรรมการคนที่ 1 นำเสนอ

รองประธานกรรมการคนที่ 1 แจ้งว่า ตามมาตรา 43 แห่งพระราชบัญญัติสหกรณ์ พ.ศ. 2542 และที่แก้ไขเพิ่มเติม กำหนดให้สหกรณ์ต้องมีข้อบังคับ ซึ่งข้อบังคับสหกรณ์ออมทรัพย์ข้าราชการกระทรวงศึกษาธิการ จำกัด ข้อ 56 (10) กำหนดให้ที่ประชุมใหญ่มีอำนาจพิจารณาแก้ไขข้อบังคับ ปัจจุบันพระราชบัญญัติสหกรณ์ได้มีการแก้ไขเพิ่มเติม (ฉบับที่ 3) พ.ศ. 2562 ทำให้ข้อบังคับบางข้อไม่สอดคล้องกับพระราชบัญญัติดังกล่าวและกฎกระทรวงที่เกี่ยวข้อง จึงเห็นสมควรแก้ไขข้อบังคับสหกรณ์ออมทรัพย์ข้าราชการกระทรวงศึกษาธิการ จำกัด ดังนี้

1. ข้อ 19 เพิ่มข้อความ “ผู้ค้าประกันจะชำระหนี้เป็นจำนวนตามงวดที่ผู้กู้ได้ทำหนังสือกู้ไว้ก็ได้ ในกรณีผู้ค้าประกันไม่สามารถชำระหนี้ได้ตามที่กล่าวข้างต้น” กับ “ตามที่คณะกรรมการดำเนินการกำหนดก็ได้”

2. ข้อ 26 ข้อ 27 แก้ไขคำว่า “งบดุล” เป็น “งบการเงิน”

3. ข้อ 29 แก้ไข “นายทะเบียนสหกรณ์” เป็น “อธิบดีกรมตรวจบัญชีสหกรณ์” และ “กรมตรวจบัญชีสหกรณ์”

4. ข้อ 32 แก้ไขใน (1) วรรคหนึ่ง การคิดเงินปันผล เป็น “วันทำการสุดท้ายของเดือนนั้น จะคำนวณเงินปันผลให้ในเดือนถัดไป”

5. ข้อ 36 เพิ่มเติม (6) เป็น “มิได้เป็นสมาชิกหรือสมาชิกสมทบสหกรณ์อื่น”

6. ข้อ 38 เพิ่มค่าธรรมเนียมแรกเข้า เป็น “คนละ 100 บาท”

7. ข้อ 51/2 ยกเลิก (5) เพิ่มเติม (6) “ที่มีวัตถุประสงค์ในการกู้ยืมเงิน” และเรียงลำดับข้อใหม่

8. ข้อ 56 ยกเลิกข้อ 12 เพิ่มข้อ 13 และเรียงลำดับข้อใหม่

9. ข้อ 57 กำหนดการเลือกตั้งกรรมการดำเนินการเป็นกลุ่ม/หน่วย และกำหนดจำนวนกรรมการดำเนินการแต่ละกลุ่ม/หน่วย รวมทั้งแก้ไขเพิ่มเติมคุณสมบัติของกรรมการดำเนินการ

10. เพิ่ม ข้อ 63/1 เกี่ยวกับการแต่งตั้งคณะกรรมการบริการความเสี่ยง และคณะกรรมการการลงทุน

11. เพิ่มข้อ 80 ถึง ข้อ 83 และข้อ 83/1 เพิ่มการดำรงตำแหน่งและอำนาจหน้าที่ของ
ผู้ตรวจสอบกิจการ

รายละเอียดดังตารางเปรียบเทียบการแก้ไขข้อบังคับในรายงานประจำปี 2564 หน้า 86-109

จึงเสนอที่ประชุมเพื่อพิจารณาแก้ไขข้อบังคับ ตามรายละเอียดเอกสารประกอบวาระ
การประชุมหน้า 85-109

ประธาน เสนอที่ประชุมพิจารณาแก้ไขข้อบังคับ ข้อ 19 ข้อ 26 ข้อ 27 ข้อ 29 ข้อ 32
ข้อ 36 ข้อ 38 ข้อ 51/2 ข้อ 56 ข้อ 57 ข้อ 63/1 ข้อ 80 ข้อ 81 ข้อ 81/1 ข้อ 82 ข้อ 82/1 และ
ข้อ 83 เรียงตามลำดับรายชื่อพร้อมร่างข้อบังคับแก้ไขเพิ่มเติม (ฉบับที่ 11) พ.ศ. ตามเสนอ

มติที่ประชุมใหญ่ อนุมัติให้แก้ไขข้อบังคับตามเสนอด้วยมติเป็นเอกฉันท์ และเห็นชอบ
ให้แก้ไขเพิ่มเติมถ้อยคำบางถ้อยคำให้ถูกต้องต่อไป

ประธาน เสนอพักการประชุมเวลา 09.30 น. เพื่อให้เป็นไปตามข้อบังคับ ข้อ 56 (2)
ซึ่งในการประชุมใหญ่ กำหนดให้มีการเลือกตั้งคณะกรรมการดำเนินการและผู้ตรวจสอบกิจการ ซึ่งเป็น
อำนาจหน้าที่ของที่ประชุม เมื่อการเลือกตั้งเสร็จสิ้นแล้วคณะกรรมการดำเนินการ จะต้องรายงานผล
การเลือกตั้งต่อที่ประชุมใหญ่ นั้น

ซึ่งตามระเบียบวาระที่ 3 การเลือกตั้งคณะกรรมการดำเนินการ ชุดที่ 41 และผู้ตรวจสอบ
กิจการ มีมติที่ประชุมเห็นชอบโดยมอบอำนาจให้คณะกรรมการการเลือกตั้ง ให้ประกาศผลการเลือกตั้ง
คณะกรรมการดำเนินการและผู้ตรวจสอบกิจการ ณ สำนักงานสหกรณ์ออมทรัพย์ข้าราชการกระทรวง
ศึกษาธิการ จำกัด ขณะนี้การเลือกตั้งคณะกรรมการดำเนินการและผู้ตรวจสอบกิจการยังไม่แล้วเสร็จ
ดังนั้น จึงขอพักการประชุมเพื่อให้การเลือกตั้งดำเนินการต่อไปจนถึงเวลา 15.00 น.

มติที่ประชุมใหญ่ เห็นชอบตามเสนอ

ระเบียบวาระที่ 15 เรื่องอื่นๆ (ถ้ามี)

~ ไม่มี ~

ประธาน แจ้งว่า วาระการประชุมต่อไปนี้เป็นวาระอื่น ๆ ซึ่งเป็นวาระที่ให้สมาชิกเสนอ
ข้อคิดเห็นและข้อเสนอแนะที่เป็นประโยชน์ต่อสหกรณ์ฯ เมื่อไม่มีสมาชิกผู้ใดเสนอข้อคิดเห็น ต้อง
ขอขอบคุณสมาชิกที่เสียสละเวลามาประชุมใหญ่สามัญประจำปีสหกรณ์ฯ ในวันนี้ จึงขอปิดประชุม

เลิกประชุม เวลา 15.30 น.



(นายจรูญ ชูลาก)
ประธานกรรมการ

ประธานในที่ประชุม



(ทรงธรรม กาญจนพิบูลย์)
เลขานุการ

ผู้จดรายงานการประชุม

จึงเสนอที่ประชุมพิจารณา

มติที่ประชุมใหญ่

.....

.....

.....

.....

เรื่องการเลือกตั้ง คณะกรรมการดำเนินการ ชุดที่ 42 และผู้ตรวจสอบกิจการ

3.1 การเลือกตั้งคณะกรรมการดำเนินการ ชุดที่ 42

ตามข้อบังคับสหกรณ์ออมทรัพย์ข้าราชการกระทรวงศึกษาธิการ จำกัด พ.ศ. 2543 ข้อ 59 กำหนดให้คณะกรรมการดำเนินการสหกรณ์ฯ มีวาระอยู่ในตำแหน่งคราวละสองปีนับแต่วันเลือกตั้ง และข้อ 60 กำหนดให้กรรมการดำเนินการต้องออกจากตำแหน่งเพราะเหตุถึงคราวออกตามวาระ ในปี 2565 มีคณะกรรมการดำเนินการ ชุดที่ 41 พ้นจากตำแหน่งเพราะเหตุ ดังกล่าวจำนวน 7 คน ดังนี้

ตำแหน่ง **ประธานกรรมการ** ได้แก่ นายจรูญ ชูลาก

ตำแหน่ง **กรรมการดำเนินการ** ได้แก่

- | | | | |
|-----------------|---------------|--------|-------------------|
| 1. นายปัญญา | สุพรรณพิทักษ์ | สังกัด | กลุ่ม 2 |
| 2. นายเมธา | อุทัยพยัคฆ์ | สังกัด | กลุ่ม 2 |
| 3. พศ.อรรถัย | รัตนานนท์ | สังกัด | กลุ่ม 3 หน่วย 3.2 |
| 4. นายพีระวิทย์ | กล้าคำ | สังกัด | กลุ่ม 3 หน่วย 3.1 |
| 5. พศ.ดร.ไพเลิศ | สุमानนท์ | สังกัด | กลุ่ม 5 หน่วย 5.4 |
| 6. นางสมลักษณ์ | ปิ่นกร | สังกัด | กลุ่ม 5 หน่วย 5.1 |

จึงกำหนดให้มีการเลือกตั้งคณะกรรมการดำเนินการสหกรณ์ ชุดที่ 42 เพื่อแทนคณะกรรมการดำเนินการสหกรณ์ที่พ้นจากตำแหน่งตามวาระดังกล่าว โดยประกาศการรับสมัครรับเลือกตั้ง ดังนี้

กลุ่มที่ 2 มีสิทธิรับเลือกตั้งเป็นกรรมการดำเนินการได้จำนวน 2 คน ประกอบด้วยสมาชิก

หน่วย สำนักงานคณะกรรมการการอาชีวศึกษา

ผู้สมัครที่ได้คะแนนสูงสุดตามลำดับของกลุ่มที่ 2 จำนวน 2 คน มีสิทธิได้รับเลือกตั้งเป็นกรรมการดำเนินการ

หมายเหตุ ตามข้อบังคับกลุ่มที่ 2 มีกรรมการดำเนินการได้จำนวน 2 คน ซึ่งในปัจจุบันไม่มีกรรมการในกลุ่มนี้

กลุ่มที่ 3 มีสิทธิรับเลือกตั้งเป็นกรรมการดำเนินการได้จำนวน 2 คน ประกอบด้วยสมาชิก

หน่วย 3.1 มหาวิทยาลัยเทคโนโลยีราชมงคล หรือ

หน่วย 3.2 มหาวิทยาลัยราชภัฏ หรือ

หน่วย 3.3 หน่วยอื่นในสังกัดสำนักงานคณะกรรมการการอุดมศึกษา (เดิม) ที่ไม่สังกัดหน่วยที่ 3.1 และ 3.2 ประกอบด้วย มหาวิทยาลัยสวนดุสิต สถาบันเทคโนโลยีปทุมวัน สถาบันวิทยาลัยชุมชน ผู้สมัครแต่ละหน่วยที่ได้คะแนนสูงสุดตามลำดับของกลุ่มที่ 3 จำนวน 2 คน ผู้สมัครในหน่วย ที่ 3.1 หรือ หน่วยที่ 3.2 มีสิทธิได้รับเลือกตั้งเป็นกรรมการดำเนินการได้ไม่เกิน หน่วยละ 1 คน สำหรับ หน่วย 3.3 อาจจะได้รับเลือกตั้งได้จำนวนไม่เกิน 2 คน

หมายเหตุ ตามข้อบังคับ กลุ่มที่ 3 มีกรรมการดำเนินการได้จำนวน 4 คน โดยกำหนดให้แต่ละหน่วยได้จำนวนไม่เกิน 2 คน ซึ่งในปัจจุบัน

หน่วย 3.1 มีกรรมการอยู่แล้วจำนวน 1 คน

หน่วย 3.2 มีกรรมการอยู่แล้วจำนวน 1 คน

กลุ่มที่ 5 มีสิทธิรับเลือกตั้งเป็นกรรมการดำเนินการได้จำนวน 2 คน ประกอบด้วย สมาชิก

หน่วย 5.1 กระทรวงวัฒนธรรม หรือ

หน่วย 5.2 กระทรวงการท่องเที่ยวและกีฬา หรือ

หน่วย 5.3 สำนักงานพระพุทธศาสนาแห่งชาติ หรือ

หน่วย 5.4 สหกรณ์ออมทรัพย์

ผู้สมัครแต่ละหน่วยที่ได้คะแนนสูงสุดตามลำดับของกลุ่มที่ 5 จำนวน 2 คน มีสิทธิได้รับเลือกตั้งเป็นกรรมการดำเนินการ

หมายเหตุ ตามข้อบังคับ กลุ่มที่ 5 มีกรรมการดำเนินการได้จำนวน 5 คน ซึ่งในปัจจุบัน

หน่วย 5.1 มีกรรมการอยู่แล้วจำนวน 1 คน

หน่วย 5.2 มีกรรมการอยู่แล้วจำนวน 1 คน

หน่วย 5.3 มีกรรมการอยู่แล้วจำนวน 1 คน

ปรากฏว่าในระหว่างวันที่ 3-9 มกราคม 2566 มีผู้สมัครเป็นคณะกรรมการดำเนินการ จำนวน 7 คน ประกอบด้วย

ตำแหน่ง ประธานกรรมการ

หมายเลข 1 นายเชาว์เลิศ ขวัญเมือง สังกัด มหาวิทยาลัยเทคโนโลยีราชมงคลพระนคร มีสิทธิได้รับเลือกตั้งเป็นประธานกรรมการจำนวน 1 คน

ตำแหน่ง กรรมการดำเนินการ

กลุ่มที่ 2 มีผู้สมัครรับเลือกตั้งจำนวน 2 คน ได้แก่

หมายเลข 1 นายยศพล เวณุโกเศศ สังกัด สำนักงานคณะกรรมการการอาชีวศึกษา

หมายเลข 2 นายเมธา อุทัยพยัคฆ์ สังกัด สำนักงานคณะกรรมการการอาชีวศึกษา

ผู้สมัครที่ได้คะแนนสูงสุดของกลุ่มที่ 2 จำนวน 2 คน มีสิทธิได้รับเลือกตั้งเป็นกรรมการดำเนินการ

กลุ่มที่ 3 มีผู้สมัครรับเลือกตั้งจำนวน 2 คน ได้แก่

หมายเลข 1 รศ.ดร.สมเกียรติ กอบัวแก้ว หน่วย 3.2 สังกัด มหาวิทยาลัยราชภัฏสวนสุนันทา

หมายเลข 2 นายพีระวิทย์ กล่ำคำ หน่วย 3.1 สังกัด มหาวิทยาลัยเทคโนโลยีราชมงคล
ธัญบุรี

ผู้สมัครที่ได้คะแนนสูงสุดของกลุ่มที่ 3 จำนวน 2 คน มีสิทธิได้รับเลือกตั้งเป็นกรรมการดำเนินการได้ไม่เกินหน่วยละ 1 คน

กลุ่มที่ 5 มีผู้สมัครรับเลือกตั้งจำนวน 2 คน ได้แก่

หมายเลข 1 นายพูลลาภ อินทรนัญ หน่วย 5.1 สังกัด กระทรวงวัฒนธรรม

หมายเลข 2 นายอดุลย์ ชวนรักธรรม หน่วย 5.1 สังกัด กระทรวงวัฒนธรรม

ผู้สมัครที่ได้คะแนนสูงสุดของกลุ่มที่ 5 จำนวน 2 คน มีสิทธิได้รับเลือกตั้งเป็นกรรมการดำเนินการได้ไม่เกินหน่วยละ 1 คน

การกำหนดบัตรเลือกตั้ง การเลือกตั้งกรรมการดำเนินการกลุ่มดังกล่าวข้างต้นให้กากบาทใน **บัตรสีฟ้า** ตามจำนวนผู้มีสิทธิรับสมัครในแต่ละกลุ่ม

การใช้สิทธิเลือกตั้ง

1. ผู้มีสิทธิเลือกตั้งต้องคงสภาพการเป็นสมาชิกอยู่ถึงวันเลือกตั้ง
2. การใช้สิทธิและรับบัตรเลือกตั้งต้องแสดงบัตรประจำตัวประชาชน หรือบัตรประจำตัวข้าราชการ หรือบัตรประจำตัวลูกจ้าง หรือบัตรสมาชิกสหกรณ์ฯ หรือบัตรอื่นใดที่ทางราชการออกให้ พร้อมลงลายมือชื่อของตนต่อกรรมการประจำหน่วยเลือกตั้ง
3. การเลือกตั้งให้ทำเครื่องหมายกากบาท (X) ในบัตรเลือกตั้งได้ตามจำนวนที่กำหนดเท่านั้น แล้วนำบัตรเลือกตั้งไปหย่อนลงในหีบบัตรเลือกตั้งที่จัดไว้
4. การใช้สิทธิเลือกตั้งเป็นสิทธิเฉพาะตัวสมาชิก จะมอบหมายให้บุคคลอื่นใช้สิทธิแทนไม่ได้
5. สมาชิกทุกคนมีสิทธิเลือกตั้งผู้สมัครรับเลือกตั้งประธานกรรมการ ได้ไม่เกินจำนวน 1 คน จากผู้สมัครทุกคน
6. การเลือกตั้งตำแหน่งกรรมการดำเนินการ สมาชิกมีสิทธิลงคะแนนเลือกตั้งผู้สมัครรับเลือกตั้งตำแหน่งกรรมการดำเนินการเฉพาะในกลุ่มที่ตนสังกัดเท่านั้น

การนับคะแนน ในการนับคะแนน ให้กรรมการประจำหน่วยเลือกตั้งปฏิบัติ ดังนี้

1. ให้นับคะแนน ประธานกรรมการ กรรมการดำเนินการ และผู้ตรวจสอบกิจการตามลำดับ
2. การนับคะแนนกรรมการประจำหน่วยเลือกตั้งให้จัดทำพร้อมกันทั้ง 2 วิธี คือ การบันทึกคะแนนในกระดานหรือป้ายรวมคะแนน และบันทึกคะแนนลงในแบบกรอกคะแนน
3. การนับคะแนนรวมทั้งหมด ให้กระทำที่เห็นที่อำนาจการอย่างเปิดเผย
4. กรรมการคนหนึ่งหยิบบัตรเลือกตั้งออกจากหีบบัตรเลือกตั้งครึ่งละหนึ่งใบตรวจสอบและประกาศความถูกต้องว่าเป็นบัตรดีหรือบัตรเสีย พร้อมแสดงบัตรเลือกตั้งนั้นให้ผู้สังเกตการณ์ที่ดูการนับคะแนนเห็นโดยทั่วกัน แล้วมอบบัตรดีส่งต่อให้กรรมการคนที่สองเพื่อขานหมายเลขที่ได้รับการกาเครื่องหมายลงคะแนน แล้วส่งต่อให้กรรมการคนที่สามตรวจสอบซ้ำและนำเก็บใส่กล่อง กรณีบัตรเสียให้กรรมการประจำหน่วยเลือกตั้งแยกไว้ต่างหาก เพื่อตรวจสอบความถูกต้อง
5. เมื่อหยิบบัตรเลือกตั้งออกจากหีบบัตรเลือกตั้งจนหมดแล้ว ให้คว่ำหีบบัตรเลือกตั้งต่อหน้าผู้สังเกตการณ์นับคะแนนเพื่อแสดงว่าไม่มีบัตรเลือกตั้งเหลืออยู่ในหีบบัตรเลือกตั้งอีก แล้วให้ตรวจสอบและนับจำนวนบัตรเลือกตั้ง แล้วรายงานให้ประธานกรรมการการเลือกตั้งทราบ

การประกาศผลการเลือกตั้งกรรมการดำเนินการ

สหกรณ์ออมทรัพย์ข้าราชการกระทรวงศึกษาธิการ จำกัด จะประกาศผลการเลือกตั้งคณะกรรมการดำเนินการต่อที่ประชุมใหญ่ หรือ ณ สำนักงานสหกรณ์ออมทรัพย์ข้าราชการกระทรวงศึกษาธิการ จำกัด ภายใน **วันเสาร์ที่ 18 กุมภาพันธ์ พ.ศ. 2566** ทั้งนี้ ภายใต้หลักเกณฑ์ ดังนี้

1. ผู้สมัครรับเลือกตั้งในตำแหน่งประธานกรรมการ ที่ได้คะแนนเลือกตั้งสูงสุดรวมของทุกหน่วยเลือกตั้งและถือว่าเป็นผู้ได้รับการเลือกตั้งเป็นประธานกรรมการ ในกรณีที่ผู้สมัครเลือกตั้งตำแหน่งประธานกรรมการเพียงคนเดียว ให้ดำเนินการเลือกตั้งและให้ถือว่าเป็นผู้ได้รับการเลือกตั้งเป็นประธานกรรมการ
2. สำหรับตำแหน่งกรรมการดำเนินการที่ได้คะแนนเลือกตั้งสูงสุด เท่ากับจำนวนกรรมการของแต่ละกลุ่มแต่ละหน่วยตามประกาศนี้ เป็นผู้ได้รับการเลือกตั้ง เว้นแต่มีผู้สมัครรับเลือกตั้งไม่เกินจำนวนตามประกาศนี้ ให้ดำเนินการเลือกตั้งและให้ถือว่าเป็นผู้ได้รับการเลือกตั้งเป็นกรรมการดำเนินการ ในกรณีที่ผู้สมัครรับเลือกตั้งกรรมการดำเนินการมีคะแนนเท่ากันในแต่ละกลุ่ม หรือแต่ละหน่วยตามประกาศ ให้ใช้วิธีจับสลากต่อหน้าคณะกรรมการการเลือกตั้ง
3. คำวินิจฉัยของคณะกรรมการการเลือกตั้งถือเป็นที่สุด โดยถือคะแนนเสียง 2 ใน 3 ของคณะกรรมการการเลือกตั้ง
4. ในกรณีคณะกรรมการการเลือกตั้งตรวจสอบแล้วเห็นว่ากรณีเกิดจากการทุจริต หรือผู้ได้รับการเลือกตั้งขาดคุณสมบัติ ให้ถือว่าเป็นผู้ได้รับการเลือกตั้งในลำดับถัดไปเป็นผู้ได้รับการเลือกตั้งในตำแหน่งนั้น

ในกรณีที่ไม่สามารถเสนอผลการเลือกตั้งที่ประชุมใหญ่ได้ ให้สหกรณ์ฯ ประกาศรายชื่อกรรมการดำเนินการโดยเปิดเผย ณ สำนักงานสหกรณ์ฯ และให้ถือว่าที่ประชุมใหญ่ให้ความเห็นชอบผลการเลือกตั้งดังกล่าว

3.2 การเลือกตั้งผู้ตรวจสอบกิจการ ประจำปี 2566

ข้อบังคับสหกรณ์ออมทรัพย์ข้าราชการกระทรวงศึกษาธิการ จำกัด พ.ศ. 2543 ข้อ 81 กำหนดให้ผู้ตรวจสอบกิจการอยู่ในตำแหน่งได้มีกำหนดเวลาหนึ่งปีทางบัญชี ในปี 2565 มีผู้ตรวจสอบกิจการพ้นจากตำแหน่งเพราะเหตุดังกล่าว คณะกรรมการดำเนินการ ชุดที่ 41 ในการประชุมครั้งที่ 13 เมื่อวันที่ 27 ธันวาคม พ.ศ. 2565 จึงมีมติเห็นชอบให้รับสมัครผู้ตรวจสอบกิจการซึ่งเป็นนิติบุคคล ประจำปี 2566 ดังนี้

1. ผู้ตรวจสอบกิจการ จำนวน 1 นิติบุคคล
2. กำหนดค่าธรรมเนียม ให้ผู้ตรวจสอบกิจการ บิลละ 180,000.00 บาท (หนึ่งแสนแปดหมื่นบาทถ้วน)
3. ผู้ตรวจสอบกิจการอยู่ในตำแหน่งได้มีกำหนดสองปีทางบัญชี (ตามข้อบังคับสหกรณ์ฯ แก้ไขเพิ่มเติม (ฉบับที่ 11) พ.ศ. 2565)

การใช้สิทธิเลือกตั้ง

1. ผู้มีสิทธิเลือกตั้งต้องคงสภาพการเป็นสมาชิกอยู่ถึงวันเลือกตั้ง
2. การใช้สิทธิและรับบัตรเลือกตั้ง สมาชิกจะต้องแสดงบัตรประจำตัวประชาชน หรือบัตรประจำตัวข้าราชการ หรือบัตรประจำตัวลูกจ้าง หรือบัตรสมาชิกสหกรณ์ฯ หรือบัตรอื่นใดที่ทางราชการออกให้ พร้อมลงลายมือชื่อของตนต่อกรรมการประจำหน่วยเลือกตั้ง
3. การเลือกตั้ง ให้ทำเครื่องหมายกากบาท (X) ในบัตรเลือกตั้งได้เพียงหนึ่งหมายเลขเท่านั้น แล้วนำบัตรเลือกตั้งไปหย่อนลงในหีบบัตรเลือกตั้งที่จัดไว้
4. การใช้สิทธิเลือกตั้งเป็นสิทธิเฉพาะตัวสมาชิก จะมอบหมายให้บุคคลอื่นใช้สิทธิแทนไม่ได้
5. สมาชิกทุกคนมีสิทธิลงคะแนนเลือกตั้งผู้สมัครรับเลือกตั้งได้ไม่เกินจำนวน 1 นิติบุคคล จากผู้สมัครรับเลือกตั้ง

การนับคะแนน

ในการนับคะแนน ให้กรรมการประจำหน่วยเลือกตั้งปฏิบัติดังนี้

1. ให้นับคะแนนผู้ตรวจสอบกิจการหลังจากการนับคะแนนกรรมการดำเนินการเสร็จเรียบร้อยแล้ว

2. การนับคะแนนประจำหน่วยเลือกตั้งให้จัดทำพร้อมกันทั้ง 2 วิธี คือ การบันทึกคะแนนในกระดานหรือป้ายรวมคะแนน และบันทึกคะแนนลงในแบบกรอกคะแนน
3. การนับคะแนนรวมทั้งหมด ให้กระทำที่เต็นท์อำนวยการอย่างเปิดเผย
4. กรรมการคนหนึ่งหยิบบัตรเลือกตั้งออกจากหีบบัตรเลือกตั้งครึ่งละหนึ่งใบตรวจสอบและประกาศความถูกต้องว่าเป็นบัตรดีหรือบัตรเสีย พร้อมแสดงบัตรเลือกตั้งนั้นให้ผู้สังเกตการณ์ที่ดูการนับคะแนนเห็นโดยทั่วกัน แล้วมอบบัตรดีส่งต่อให้กรรมการคนที่สอง เพื่อขานหมายเลขที่ได้รับการกาเครื่องหมายลงคะแนน แล้วส่งต่อให้กรรมการคนที่สามตรวจสอบซ้ำและนำเก็บใส่กล่อง กรณีบัตรเสียให้กรรมการประจำหน่วยเลือกตั้งแยกไว้ต่างหาก เพื่อตรวจสอบความถูกต้อง
5. เมื่อหยิบบัตรเลือกตั้งออกจากหีบบัตรเลือกตั้งจนหมดแล้ว ให้คว่ำหีบบัตรเลือกตั้งต่อหน้าผู้สังเกตการณ์นับคะแนนเพื่อแสดงว่าไม่มีบัตรเลือกตั้งเหลืออยู่ในหีบบัตรเลือกตั้งอีก แล้วให้ตรวจสอบและนับจำนวนบัตรเลือกตั้ง แล้วรายงานให้ประธานกรรมการการเลือกตั้งทราบ

การประกาศผลการเลือกตั้งผู้ตรวจสอบกิจการ

สภรณ์อ้อมทรัพย์ข้าราชการกระทรวงศึกษาธิการ จำกัด จะประกาศผลการเลือกตั้งผู้ตรวจสอบกิจการต่อที่ประชุมใหญ่ หรือ ณ สำนักงานสภรณ์อ้อมทรัพย์ข้าราชการกระทรวงศึกษาธิการ จำกัด ภายใน **วันเสาร์ที่ 18 กุมภาพันธ์ พ.ศ. 2566** ทั้งนี้ ภายใต้หลักเกณฑ์ดังนี้

1. ในกรณีมีบุคคลที่สมัครรับเลือกตั้งในตำแหน่งผู้ตรวจสอบกิจการ ไม่เกินจำนวนตามประกาศนี้ ให้ดำเนินการเลือกตั้งและให้ถือว่าได้รับการเลือกตั้งเป็นผู้ตรวจสอบกิจการ
2. ให้ผู้สมัครรับเลือกตั้งที่ได้คะแนนสูงสุด จำนวน 1 นิติบุคคล เป็นผู้ได้รับการเลือกตั้งเป็นผู้ตรวจสอบกิจการ ส่วนผู้ที่ได้รับคะแนนลำดับถัดไปให้เป็นผู้ตรวจสอบกิจการสำรองตามลำดับ
3. ในกรณีที่ผู้สมัครรับเลือกตั้งมีคะแนนเท่ากันให้ใช้วิธีจับสลากต่อหน้าคณะกรรมการเลือกตั้ง
4. คำวินิจฉัยของคณะกรรมการการเลือกตั้งถือเป็นที่สุด โดยถือคะแนนเสียง 2 ใน 3 ของจำนวนคณะกรรมการการเลือกตั้ง
5. ในกรณีคณะกรรมการการเลือกตั้งตรวจสอบแล้วเห็นว่ากรณีเกิดจากการทุจริตหรือผู้ได้รับการเลือกตั้งขาดคุณสมบัติ ให้ถือว่าผู้ที่ได้รับการเลือกตั้งในลำดับถัดไปเป็นผู้ได้รับการเลือกตั้งเป็นผู้ตรวจสอบกิจการ

ในกรณีที่ไม่สามารถเสนอผลการเลือกตั้งต่อที่ประชุมใหญ่ได้ ให้สภรณ์ฯ ประกาศรายชื่อผู้ตรวจสอบกิจการโดยเปิดเผย ณ สำนักงานสภรณ์ฯ และให้ถือว่าที่ประชุมใหญ่ให้ความเห็นชอบผลการเลือกตั้งดังกล่าว

3.3 บัตรเลือกตั้ง

สภรณ์กำหนดบัตรเลือกตั้ง 3 สี ดังนี้

บัตรเลือกตั้ง **สีชมพู** ใช้สำหรับเลือกตั้ง **ประธานกรรมการ**
บัตรเลือกตั้ง **สีฟ้า** ใช้สำหรับเลือกตั้ง **กรรมการดำเนินการ**
บัตรเลือกตั้ง **สีเหลือง** ใช้สำหรับเลือกตั้ง **ผู้ตรวจสอบกิจการ**

3.4 วิธีการเลือกตั้ง

สมาชิกผู้ใช้สิทธิเลือกตั้งในครั้ง นี้ จะได้รับบัตรเลือกตั้งตามกลุ่มและหน่วยงานที่กำหนด ดังนี้

(1) สมาชิกที่ได้รับบัตรเลือกตั้ง 3 ใบ คือ บัตรเลือกตั้งประธานกรรมการ กรรมการดำเนินการ และบัตรเลือกตั้งผู้ตรวจสอบกิจการ ได้แก่

กลุ่มที่ 2 สำนักงานคณะกรรมการการอาชีวศึกษา

กลุ่มที่ 3 มหาวิทยาลัยเทคโนโลยีราชมงคล มหาวิทยาลัยราชภัฏ และหน่วยงานอื่นในสังกัดสำนักงานคณะกรรมการการอุดมศึกษา (เดิม) ประกอบด้วย มหาวิทยาลัยสวนดุสิต สถาบันเทคโนโลยีปทุมวัน สถาบันวิทยาลัยชุมชน

กลุ่มที่ 5 กระทรวงวัฒนธรรม กระทรวงการท่องเที่ยวและกีฬา สำนักงานพระพุทธศาสนาแห่งชาติ และสหกรณ์ออมทรัพย์

(2) สมาชิกที่ได้รับบัตรเลือกตั้ง 2 ใบ คือ บัตรเลือกตั้งประธานกรรมการ และผู้ตรวจสอบกิจการ ได้แก่

กลุ่มที่ 1 สำนักงานปลัดกระทรวงศึกษาธิการ สำนักงานส่งเสริมการศึกษานอกระบบและการศึกษาตามอัธยาศัย สำนักงานคณะกรรมการข้าราชการครูและบุคลากรทางการศึกษา และสำนักงานคณะกรรมการส่งเสริมการศึกษาเอกชน

กลุ่มที่ 4 สำนักงานคณะกรรมการการศึกษาขั้นพื้นฐาน และสำนักงานเลขาธิการสภาการศึกษา

จึงเสนอที่ประชุมใหญ่เพื่อพิจารณาให้ความเห็นชอบการดำเนินการเลือกตั้ง

มติที่ประชุมใหญ่

เรื่องรับทราบรายงาน ผลการดำเนินงานประจำปี 2565

1. ด้านการบริหาร

สหกรณ์ออมทรัพย์ข้าราชการกระทรวงศึกษาธิการ จำกัด บริหารงานโดยคณะกรรมการดำเนินการที่ได้รับการเลือกตั้งจากที่ประชุมใหญ่สามัญประจำปี มีวาระการดำรงตำแหน่ง 2 ปี ตามกฎหมาย ซึ่งสหกรณ์ออมทรัพย์มีวัตถุประสงค์หลักสำคัญเพื่อส่งเสริมการออมที่มีลักษณะเป็นการลงทุนร่วมกันและช่วยเหลือสมาชิกที่มีความจำเป็น สหกรณ์จึงเป็นแหล่งเงินทุนของมวลสมาชิกและสถาบันการเงินที่ดำเนินการทางธุรกิจ เพื่อประโยชน์ของสมาชิกผู้เป็นเจ้าของ ทั้งในรูปเงินปันผลต่อหุ้น เงินเฉลี่ยคืนจากการที่สมาชิกทำธุรกิจกับสหกรณ์และสวัสดิการต่างๆ

ในรอบปี 2565 ณ วันที่ 31 ธันวาคม พ.ศ. 2565 สหกรณ์ฯ มีทุนดำเนินงานจำนวน 17,181,560,954.31 บาท มีทุนเรือนหุ้นเพิ่มขึ้นเป็นจำนวน 6,100,230,320.00 บาท ทุนสำรองของสหกรณ์จำนวน 785,392,156.24 บาท มีสมาชิกยกมาจำนวน 17,011 คน เข้าใหม่จำนวน 659 คน ลาออกจำนวน 428 คน รวมสมาชิกจำนวน 17,242 คน และสมาชิกสมทบยกมาจำนวน 1,727 คน เข้าใหม่จำนวน 22 คน ลาออกจำนวน 41 คน รวมสมาชิกสมทบจำนวน 1,708 คน ทั้งนี้ สหกรณ์ฯ ได้ดำเนินงาน ดังนี้

1.1 การให้เงินกู้แก่สมาชิก

การให้เงินกู้แก่สมาชิกเพื่อบรรเทาความเดือดร้อนของสมาชิก สหกรณ์ฯ ให้สมาชิกกู้ยืม ช่วยเหลือซึ่งกันและกัน ในรอบปี 2565 เป็นสัญญาเงินกู้จำนวน 6,488 สัญญา เป็นเงินจำนวน 1,199,464,400.00 บาท ตามรายละเอียด ดังนี้

1. เงินกู้พิเศษ จำนวน 26 สัญญา เป็นจำนวนเงิน 35,529,000.00 บาท
2. เงินกู้สามัญ จำนวน 4,211 สัญญา เป็นจำนวนเงิน 1,112,626,400.00 บาท
3. เงินกู้ฉุกเฉิน จำนวน 2,251 สัญญา เป็นจำนวนเงิน 51,309,000.00 บาท

1.2 การส่งเสริมการออมแก่สมาชิกและครอบครัว

สหกรณ์ฯ ได้เปิดบริการเงินฝากแก่สมาชิกและสมาชิกสมทบ โดยรับเงินฝากเป็นประเภทออมทรัพย์ ออมทรัพย์พิเศษ และเงินฝากประจำเพิ่มทวีทรัพย์ เพื่อเป็นการส่งเสริมการออมของสมาชิกและครอบครัว โดยแบ่งเป็น

1. เงินฝากออมทรัพย์ จำนวน 30,518 บัญชี เป็นจำนวนเงิน 278,891,951.66 บาท
2. เงินฝากออมทรัพย์พิเศษ จำนวน 4,440 บัญชี เป็นจำนวนเงิน 8,960,246,575.65 บาท
3. เงินฝากประจำเพิ่มทวีทรัพย์ จำนวน 1,883 บัญชี เป็นจำนวนเงิน 252,832,296.00 บาท

หมดจำนวน 1 ราย 1 คดี เป็นเงินจำนวน 119,277.96 บาท (หนึ่งแสนหนึ่งหมื่นเก้าพันสองร้อยเจ็ดสิบเจ็ดบาทเก้าสิบบาทหกสตางค์) และดอกเบี้ยรับเป็นเงินจำนวน 6,887.08 บาท (หกพันแปดร้อยแปดสิบเจ็ดบาทแปดสตางค์) รวมเป็นเงินทั้งสิ้นจำนวน 126,165.04 บาท (หนึ่งแสนสองหมื่นหกพันหนึ่งร้อยหกสิบห้าบาทสี่สตางค์)

1.4.3 ลูกหนี้ตามคำพิพากษาจำนวน 39 ราย 84 คดี เป็นเงินจำนวน 36,958,208.11 บาท (สามสิบล้านเก้าแสนห้าหมื่นแปดพันสองร้อยแปดบาทสิบบาทสี่สตางค์) ซึ่งเป็นลูกหนี้ต้นปีงบประมาณจำนวน 34 ราย 69 คดี เป็นเงินจำนวน 30,593,403.67 บาท (สามสิบล้านห้าแสนเก้าหมื่นสามพันสี่ร้อยสามบาทหกสิบเจ็ดสตางค์) เพิ่มขึ้นระหว่างปีจำนวน 7 ราย 18 คดี เป็นเงินจำนวน 8,050,372.15 บาท (แปดล้านห้าหมื่นสามร้อยเจ็ดสิบสองบาทสิบบาทห้าสตางค์) สามารถติดตามชำระหนี้ระหว่างปีและชำระหนี้หมดจำนวน 3 ราย 3 คดี เป็นเงินจำนวน 1,685,567.71 บาท (หนึ่งล้านหกแสนแปดหมื่นห้าพันห้าร้อยหกสิบเจ็ดบาทเจ็ดสิบเอ็ดสตางค์) และดอกเบี้ยรับเป็นเงินจำนวน 1,425,916.69 บาท (หนึ่งล้านสี่แสนสองหมื่นห้าพันเก้าร้อยสิบหกบาทหกสิบบาทหกสตางค์) รวมเป็นเงินทั้งสิ้นจำนวน 3,111,484.40 บาท (สามล้านหนึ่งแสนหนึ่งหมื่นหนึ่งพันสี่ร้อยแปดสิบสี่บาทสี่สิบบาทสี่สตางค์)

สรุปคณะกรรมการติดตามเร่งรัดหนี้สิน สามารถติดตามหนี้สินในปี 2565 ให้สหกรณ์ฯ เป็นเงินต้นจำนวน 6,786,895.21 บาท (หกล้านเจ็ดแสนแปดหมื่นหกพันแปดร้อยเก้าสิบบาทยี่สิบบาทสี่สตางค์) ดอกเบี้ยเป็นเงินจำนวน 3,742,647.89 บาท (สามล้านเจ็ดแสนสี่หมื่นสองพันหกร้อยสี่สิบบาทแปดสิบบาทสี่สตางค์) รวมเป็นเงินจำนวนทั้งสิ้นจำนวน 10,529,543.10 บาท (สิบล้านห้าแสนสองหมื่นเก้าพันห้าร้อยสี่สิบบาทสี่สตางค์)

2. ด้านการสร้างความมั่นคงและความก้าวหน้าของสหกรณ์

สหกรณ์ฯ ดำเนินการมาเป็นที่ 45 ณ วันที่ 31 ธันวาคม พ.ศ. 2565 สหกรณ์ฯ มีสินทรัพย์รวมจำนวน 17,181,560,954.31 บาท (หนึ่งหมื่นเจ็ดพันหนึ่งร้อยแปดสิบล้านห้าแสนหกหมื่นเก้าร้อยห้าสิบบาทสามสิบบาทสี่สตางค์) ได้เพิ่มการให้บริการด้านสินเชื่อแก่สมาชิกอย่างทั่วถึงรวดเร็วมีมาตรฐานมากขึ้น มีระบบการจ่ายเงินและการชำระหนี้ผ่านระบบธนาคารมากขึ้น ซึ่งการจ่ายเงินกู้สามัญ และการจ่ายเงินปันผล เงินเฉลี่ยคืน จะจ่ายผ่านบัญชีเงินฝากธนาคารกรุงไทย จำกัด (มหาชน) ธนาคารกรุงศรีอยุธยา จำกัด (มหาชน) ธนาคารไทยพาณิชย์ จำกัด (มหาชน) และธนาคารกรุงเทพ จำกัด (มหาชน) โดยให้สมาชิกเลือกที่จะผ่านบัญชีเงินฝากประเภทออมทรัพย์ของสหกรณ์หรือบัญชีเงินฝากธนาคาร เปิดช่องทางการทำธุรกรรมผ่านระบบ Bill-Payment ธนาคารกรุงไทย จำกัด (มหาชน) เพื่อให้สมาชิกได้รับความสะดวกในการฝากเงินชำระหนี้และรายการอื่นๆ ได้ 3 ช่องทาง ได้แก่ผ่านทางเคาน์เตอร์ธนาคารกรุงไทย จำกัด (มหาชน) ทุกสาขา ผ่านตู้ ATM ธนาคารกรุงไทย จำกัด (มหาชน) และผ่าน Application KTB NEXT

ในการให้บริการแก่สมาชิก สหกรณ์ฯ ได้ปรับปรุงสำนักงานให้ทันสมัยและอำนวยความสะดวกแก่สมาชิกโดยจัดให้มีจุดบริการให้สมาชิกสามารถสืบค้นข้อมูลส่วนตัวได้ด้วยตนเอง สมาชิก

สามารถค้นหาข้อมูลส่วนตัวได้โดยใช้บริการโทรศัพท์ตอบรับอัตโนมัติ ระบบสมาชิกออนไลน์ผ่านมือถือ และ Web Site ตลอดจนได้จัดสถานที่ไว้ให้สมาชิกค้นคว้าข้อมูลต่างๆ เป็นมุมหนังสือ และมีเครื่องดื่มไว้สำหรับรับรองสมาชิกเพื่อให้เกิดความสะดวกยิ่งขึ้น

คณะกรรมการดำเนินการคำนึงถึงประโยชน์ของสมาชิกที่ฝากเงิน ส่งค่าหุ้น และสมาชิกที่กู้เงินเป็นสำคัญ จากผลการดำเนินการดังกล่าวทำให้สหกรณ์ฯ สามารถจ่ายเงินปันผลอัตราร้อยละ 5.25 และจ่ายเงินเฉลี่ยคืนอัตราร้อยละ 21

3. ด้านการพัฒนาบุคลากรและองค์กร

ในรอบปี 2564 คณะกรรมการดำเนินงานได้พิจารณาให้ความรู้แก่สมาชิก คณะกรรมการดำเนินการ และเจ้าหน้าที่ ดังนี้

3.1 การประชุมเชิงปฏิบัติการ เรื่อง “การจัดทำแผนการดำเนินงานในฝ่ายต่างๆ ของสหกรณ์ออมทรัพย์ข้าราชการกระทรวงศึกษาธิการ จำกัด” มีวัตถุประสงค์เพื่อให้ทุกฝ่ายมีแผนงาน/โครงการประจำปี มีเป้าหมายการปฏิบัติงานที่ชัดเจน ชักซ้อมความเข้าใจให้ทุกฝ่ายมีความเข้าใจในแผนการดำเนินงาน มีความเข้าใจในวิธีการปฏิบัติงานในแต่ละโครงการตามแผนการดำเนินงาน และให้ผลการปฏิบัติงาน เกิดประสิทธิภาพและประสิทธิผลที่สร้างความสำเร็จให้กับสหกรณ์ฯ โดยจัดประชุมวันที่ 27 เมษายน พ.ศ. 2565 ณ ห้องประชุมสหกรณ์ฯ

ผลที่ได้รับ ได้แผนการดำเนินงานประจำปี 2565 จำนวน 33 โครงการ โดยใช้งบประมาณจากทุนและงบดำเนินการเป็นเงินจำนวน 21,159,500.00 บาท (ยี่สิบเอ็ดล้านหนึ่งแสนห้าหมื่นเก้าพันห้าร้อยบาทถ้วน) ทำให้ทุกฝ่ายมีเป้าหมายในการปฏิบัติงานที่ชัดเจน มีความเข้าใจในวิธีการปฏิบัติงานในแต่ละโครงการ และผลการปฏิบัติงานมีประสิทธิภาพและประสิทธิผลที่สร้างความสำเร็จให้กับสหกรณ์ฯ ตามวัตถุประสงค์ โดยผู้รับผิดชอบมีส่วนร่วมในการจัดทำแผนการดำเนินงานทั่วทั้งองค์กร

3.2 โครงการสหกรณ์สัญจรพบผู้บริหารและการให้บริการในหน่วยงานของสมาชิก มีวัตถุประสงค์เพื่อสร้างความสัมพันธ์อันดีระหว่างผู้บริหารในหน่วยงานของสมาชิก เป็นการแลกเปลี่ยนความคิดเห็น ได้รับคำแนะนำ รับฟังปัญหาจากผู้บริหารและผู้เกี่ยวข้องในหน่วยงาน สมาชิกสามารถมาใช้บริการ การทำธุรกรรมต่างๆ ในสถานที่ตั้งของตนเอง และเป็นการเผยแพร่ประชาสัมพันธ์การรับสมัครสมาชิกใหม่ของสหกรณ์ฯ โดยจัดจำนวน 7 ครั้ง

- | | |
|---|---|
| ครั้งที่ 1 วันที่ 13 มิถุนายน พ.ศ. 2565 | ณ สถาบันบัณฑิตพัฒนศิลป์ |
| ครั้งที่ 2 วันที่ 21 มิถุนายน พ.ศ. 2565 | ณ วิทยาลัยพณิชยการบางนา |
| ครั้งที่ 3 วันที่ 5 กรกฎาคม พ.ศ. 2565 | ณ สำนักงานปลัดกระทรวงวัฒนธรรม |
| ครั้งที่ 4 วันที่ 20 กรกฎาคม พ.ศ. 2565 | ณ สำนักงานคณะกรรมการการศึกษาขั้นพื้นฐาน |
| ครั้งที่ 5 วันที่ 23 สิงหาคม พ.ศ. 2565 | ณ มหาวิทยาลัยราชภัฏพระนคร |
| ครั้งที่ 6 วันที่ 14 กันยายน พ.ศ. 2565 | ณ สำนักงานพระพุทธศาสนาแห่งชาติ |
| ครั้งที่ 7 วันที่ 21 กันยายน พ.ศ. 2565 | ณ วิทยาลัยศิลปหัตถกรรมกรุงเทพ |

ผลที่ได้รับ สหกรณ์ฯ ได้รับความสัมพันธ์อันดีระหว่างผู้บริหารในหน่วยงาน ได้แลกเปลี่ยนความคิดเห็น ได้รับฟังคำแนะนำ รับทราบปัญหาจากผู้บริหาร สมาชิกสามารถมาใช้บริการ การทำธุรกรรมต่างๆ สหกรณ์ฯ ได้เผยแพร่และประชาสัมพันธ์การรับสมัครสมาชิกใหม่จนได้สมาชิกเพิ่มขึ้น

3.3 โครงการฝึกอบรมและสัมมนาเพื่อเพิ่มความรู้ด้านสหกรณ์กับหน่วยงานภายนอก มีวัตถุประสงค์เพื่อพัฒนากรรมการ ผู้นำและบุคลากรของสหกรณ์ฯ ให้มีความรู้ ความสามารถ ทักษะ และทัศนคติในการบริหารและจัดการสหกรณ์ออมทรัพย์อย่างมีประสิทธิภาพและประสิทธิผล ตระหนักถึงบทบาท ขอบเขต อำนาจ ภาระหน้าที่และความรับผิดชอบของฝ่ายต่างๆ มีความสัมพันธ์อันดีกับหน่วยงานภายนอกที่มีรูปแบบเดียวกัน แลกเปลี่ยนความคิดเห็นเกี่ยวกับงานด้านสหกรณ์ที่ทันสมัย และนำมาประยุกต์ใช้ในการพัฒนางานสหกรณ์

ผลที่ได้รับ คณะกรรมการดำเนินการ ฝ่ายบริหาร และฝ่ายจัดการของสหกรณ์ฯ นำความรู้ที่ได้รับจากการฝึกอบรมและสัมมนาไปใช้ในการบริหารงานสหกรณ์ได้อย่างมีประสิทธิภาพ ส่งผลให้สหกรณ์ฯ มั่นคงยั่งยืนต่อไป

3.4 โครงการศึกษาดูงานด้านการบริหารจัดการสหกรณ์ของผู้บริหารและฝ่ายจัดการ มีวัตถุประสงค์เพื่อเสริมสร้างประสบการณ์ด้านการบริหารและการจัดการเพิ่มขึ้น สร้างเครือข่ายกับหน่วยงานภายนอกที่มีรูปแบบเดียวกัน นำความรู้ด้านการจัดการและประสบการณ์ที่ได้รับมาพัฒนางานของสหกรณ์ฯ ให้ก้าวหน้า และเป็นการแลกเปลี่ยนเรียนรู้ประสบการณ์ในการบริหารงาน การให้บริการ ด้านการออมเงิน การให้เงินกู้ยืม การจัดสวัสดิการ การนำระบบเทคโนโลยีสารสนเทศมาใช้ในการปฏิบัติงาน

ผลที่ได้รับ ผู้บริหารและเจ้าหน้าที่ได้รับความรู้ด้านการบริหารจัดการ และการให้บริการสมาชิกเพิ่มมากขึ้น ได้นำความรู้จากการศึกษาดูงานมาพัฒนางานสหกรณ์ฯ และมีเครือข่ายกับหน่วยงานภายนอกเพิ่มมากขึ้น

4. ด้านการให้สวัสดิการ

คณะกรรมการฝ่ายสวัสดิการ ได้คำนึงถึงความพอใจและการสงเคราะห์สมาชิกและครอบครัว จึงจัดโครงการสวัสดิการต่างๆ ให้สมาชิกสหกรณ์ ดังนี้

4.1 ให้ทุนการศึกษาแก่บุตรสมาชิกสหกรณ์ ประจำปี 2565 สหกรณ์ฯ ได้มอบทุนการศึกษาแก่บุตรสมาชิกตั้งแต่ระดับอนุบาลถึงระดับอุดมศึกษา (ปริญญาตรี) จำนวน 1,192 ทุน เป็นเงินจำนวน 1,919,000.00 บาท (หนึ่งล้านเก้าแสนหนึ่งหมื่นเก้าพันบาทถ้วน) โดยโอนเข้าบัญชีเงินฝากสมาชิก

4.2 การให้ความช่วยเหลือกับสมาชิกด้านสวัสดิการต่างๆ ได้แก่

4.2.1 สวัสดิการสงเคราะห์ศพสมาชิก เป็นเงิน 10,744,492.00 บาท

4.2.2 สวัสดิการสงเคราะห์ศพครอบครัวสมาชิก เป็นเงิน 427,500.00 บาท

| | | | |
|-------|---------------------------------------|----------|------------------|
| 4.2.3 | สวัสดิการสมาชิกอายุครบหกสิบปีบริบูรณ์ | เป็นเงิน | 4,635,000.00 บาท |
| 4.2.4 | สวัสดิการสมาชิกภักดีต่อองค์กร | เป็นเงิน | 176,522.00 บาท |
| 4.2.5 | สวัสดิการช่วยเหลือสมาชิกทุพพลภาพ | เป็นเงิน | 13,000.00 บาท |
| 4.2.6 | สวัสดิการช่วยเหลือผู้ประสบภัย | เป็นเงิน | 94,500.00 บาท |
| 4.2.7 | ร่วมทำบุญ ทอดผ้าป่า และกฐินการกุศล | เป็นเงิน | 262,248.00 บาท |
| 4.2.8 | สนับสนุนการจัดกิจกรรมหน่วยงานต่างๆ | เป็นเงิน | 107,000.00 บาท |

5. ด้านระเบียบและกฎหมาย

คณะกรรมการฝ่ายกฎหมาย ได้ดำเนินการแก้ไขเพิ่มเติมระเบียบ จัดทำประกาศ และให้คำปรึกษาแนะนำด้านกฎหมาย ดังนี้

5.1 พัฒนาข้อบังคับ ระเบียบ และประกาศของสหกรณ์

(1) จัดทำระเบียบสหกรณ์ฯ ว่าด้วยการให้การช่วยเหลือเยียวอาสาสมัครผู้ค้าประกัน ที่เป็นลูกหนี้ตามคำพิพากษาที่ได้ชำระหนี้แทนผู้กู้ พ.ศ. 2565

(2) จัดทำประกาศให้ความช่วยเหลือด้านหนี้สินและการปรับโครงสร้างหนี้ของสมาชิกสหกรณ์ฯ ที่ได้รับผลกระทบจากการระบาดของโรคติดเชื้อไวรัสโคโรนา 2019

(3) จัดทำ (ร่าง) ระเบียบสหกรณ์ฯ ว่าด้วยการให้สวัสดิการสงเคราะห์เกี่ยวกับการศพของสมาชิก (ฉบับที่ 2) พ.ศ. 2565

การดำเนินการดังกล่าวทำให้สหกรณ์ฯ มีระเบียบและประกาศฯ ถือใช้เหมาะสมกับสถานการณ์ ทันทสมัย และสอดคล้องกับสถานะเศรษฐกิจปัจจุบัน รวมทั้งช่วยเหลือเยียวอาสาสมัครตามความจำเป็น

5.2 ให้คำปรึกษาแนะนำด้านกฎหมายแก่เจ้าหน้าที่สหกรณ์และสมาชิก

(1) ตอบข้อหารือเรื่องการจ่ายค่าหุ้นสะสม เงินฝากและเงินสวัสดิการของสมาชิกที่ถึงแก่กรรม

(2) ตอบข้อหารือเรื่องการให้บริการสมาชิกนอกสถานที่

(3) ตอบข้อหารือเรื่องการนำเงินฌาปนกิจสงเคราะห์ สอ.ศธ. มาชำระหนี้ในฐานะผู้ค้าประกัน

(4) ตอบข้อหารือเรื่องขอความร่วมมือหักเงินได้รายเดือนของสมาชิก ณ ที่จ่ายชำระหนี้

(5) ตอบข้อหารือเรื่องการลดดอกเบี้ยลูกหนี้ตามคำพิพากษา

(6) ตอบข้อหารือเรื่องการขอผ่อนผันกรณีไม่ใช้บัตรประจำตัวประชาชนหรือบัตรประจำตัวที่ทางราชการออกให้มาใช้ในการทำนิติกรรมกับสหกรณ์ฯ และการลงลายมือชื่อของผู้ค้าประกัน

(7) ตอบข้อหารือเรื่องการรับรองลายมือชื่อสมาชิกที่มาทำธุรกรรมกับสหกรณ์ฯ

(8) ตอบข้อหาหรือเรื่องการสมัครเป็นสมาชิกของสหกรณ์ฯ

(9) ตอบข้อหาหรือเรื่องการขอรับเงินสวัสดิการสงเคราะห์เกี่ยวกับการศพของสมาชิก

(10) ตอบข้อหาหรือเรื่องการมอบอำนาจกรณีผู้รับมอบอำนาจอยู่ต่างประเทศ

ผลการดำเนินการดังกล่าว ทำให้สหกรณ์ฯ และสมาชิกมีความรู้ความเข้าใจเกี่ยวกับกฎหมาย ข้อบังคับ ระเบียบ ประกาศและมติ ที่เกี่ยวข้องกัสหกรณ์ฯ และสามารถนำมาเป็นแนวทางปฏิบัติให้ถูกต้องและชอบด้วยกฎหมาย

5.3 เสริมสร้างความรู้ความเข้าใจให้กับบุคลากร (การพัฒนาบุคลากร)

อบรมกฎหมายเกี่ยวกับสหกรณ์ การบริหารการเงิน และการบริหารความเสี่ยง ให้กับที่ปรึกษา คณะกรรมการดำเนินการ และเจ้าหน้าที่สหกรณ์ฯ

การดำเนินการดังกล่าวทำให้ที่ปรึกษา คณะกรรมการดำเนินการ และเจ้าหน้าที่ของสหกรณ์ฯ มีความรู้ความเข้าใจเกี่ยวกับกฎหมายว่าด้วยสหกรณ์ยิ่งขึ้น และสามารถนำองค์ความรู้มาบริหารจัดการเรื่องการเงิน การลงทุนและการบริหารความเสี่ยงได้ถูกต้องชอบด้วยกฎหมาย เกิดความมั่นคงกับสหกรณ์ฯ และมวลสมาชิก

6. ด้านประชาสัมพันธ์

สหกรณ์ฯ ได้ดำเนินงานตามแผนงาน สรุปผลการดำเนินงานได้ดังนี้

6.1 จัดพิมพ์สาร สอ.ศธ. จำนวน 3 ฉบับ ดังนี้

ฉบับที่ 1 ประจำเดือนมกราคม - เมษายน พ.ศ. 2565

ฉบับที่ 2 ประจำเดือนพฤษภาคม - สิงหาคม พ.ศ. 2565

ฉบับที่ 3 ประจำเดือนกันยายน - ธันวาคม พ.ศ. 2565

6.2 จัดกิจกรรมฟื้นฟูและบำรุงรักษาสวนพุทธรักษา เพื่อฟื้นฟูบำรุงรักษาสวนสาธารณะ (สวนหย่อม) ให้มีความเรียบร้อยสวยงาม และเป็นสถานที่พักผ่อนสำหรับบุคคลทั่วไป ณ พุทธรักษา ตำบลศาลายา อำเภอนครชัยศรี จังหวัดนครปฐม จำนวน 3 สวนหย่อม

6.3 สื่อสารเผยแพร่ข้อมูลที่เป็นประโยชน์และเป็นปัจจุบันผ่านสื่ออิเล็กทรอนิกส์หลากหลายรูปแบบ ให้แก่สมาชิกสหกรณ์ฯ ผ่านระบบแอปพลิเคชัน (MOE Saving Application) ระบบเว็บไซต์ (www.moecoop.com) และการทำธุรกรรมผ่านระบบ Bill Payment ที่ Application Krungthai NEXT (Bill Payment) ไม่ว่าจะเป็นการนำฝากเงินเข้าบัญชีออมทรัพย์ ออมทรัพย์พิเศษ ฝากประจำเพิ่มทวีทรัพย์ 3 ชำระค่าหุ้น และสินเชื่อประเภทต่างๆ เนื่องจากปัจจุบันนี้ อินเทอร์เน็ต (Internet) เป็นระบบการสื่อสารที่ได้รับความนิยมทั่วโลกและเพิ่มความนิยมขึ้นอย่างรวดเร็ว ทำให้การประชาสัมพันธ์ผ่านทางระบบแอปพลิเคชันและเว็บไซต์เป็นสิ่งสำคัญ อีกทั้งระบบแอปพลิเคชันและเว็บไซต์ยังเป็นแหล่งสารสนเทศ ที่สำคัญสำหรับสมาชิก หน่วยงาน และบุคคลทั่วไปที่สนใจ เพราะสามารถเข้าถึงข้อมูลได้อย่างรวดเร็ว ไม่ว่าจะเป็นการติดต่อสื่อสาร การประชาสัมพันธ์ข่าวสารด้าน

เงินฝาก ด้านสินเชื่อ ด้านสวัสดิการ ความเคลื่อนไหวโครงการ/กิจกรรมต่างๆ ที่ทางสหกรณ์ฯ จัดขึ้น รวมทั้งข่าวสารที่เกี่ยวข้องกับขบวนการสหกรณ์ เช่น สมาคมฉาบปะนกิจสงเคราะห์สหกรณ์ออมทรัพย์ข้าราชการกระทรวงศึกษาธิการ จำกัด เป็นต้น

6.4 ผลผลิตสื่อสิ่งพิมพ์และป้ายไวเนลเพื่อเผยแพร่ประชาสัมพันธ์โครงการต่างๆ ของสหกรณ์ อาทิ โครงการสหกรณ์สัญจรพบผู้บริหารและการให้บริการในหน่วยงานของสมาชิก ณ วิทยาลัยศิลปหัตถกรรมกรุงเทพ สำนักงานพระพุทธศาสนาแห่งชาติ มหาวิทยาลัยราชภัฏพระนคร สำนักงานคณะกรรมการการศึกษาขั้นพื้นฐาน สำนักงานปลัดกระทรวงวัฒนธรรม วิทยาลัยพัฒนวิชาการบางนา และสถาบันบัณฑิตพัฒนศิลป์

7. ด้านเชื่อมโยงเครือข่าย

สำหรับในปีที่ผ่านมา สหกรณ์ฯ ได้เชื่อมโยงเครือข่ายกับสหกรณ์ออมทรัพย์อื่นๆ ดังนี้

7.1 เครือข่ายสหกรณ์ออมทรัพย์ในเขตดุสิต ซึ่งกรมส่งเสริมสหกรณ์ โดยสหกรณ์เขตพื้นที่ 1 กรุงเทพมหานคร ได้จัดให้มีเครือข่ายทุกเขตในกรุงเทพมหานคร ซึ่งในเขตดุสิตมีจำนวน 38 สหกรณ์ มีวัตถุประสงค์เพื่อเชื่อมโยงและช่วยเหลือซึ่งกันและกันระหว่างสหกรณ์ โดยสหกรณ์ฯ เป็นศูนย์ประสานความร่วมมือ มีนายเอนก ศรีสำราญรุ่งเรือง ผู้จัดการสหกรณ์ฯ เป็นที่ปรึกษาเครือข่ายดังกล่าว

7.2 เครือข่ายจตุภาคี สหกรณ์ฯ เป็นสมาชิกเครือข่ายจตุภาคี ซึ่งเป็นการร่วมมือกันระหว่างสี่สหกรณ์ ได้แก่ สหกรณ์ออมทรัพย์ข้าราชการกระทรวงศึกษาธิการ จำกัด สหกรณ์ออมทรัพย์ครูกรมสามัญศึกษา จำกัด สหกรณ์ออมทรัพย์มหาวิทยาลัยศรีนครินทรวิโรฒ จำกัด และสหกรณ์ออมทรัพย์วชิรพยาบาล จำกัด เพื่อช่วยเหลือด้านวิชาการ สวัสดิการ การเงินและอื่นๆ

7.3 เครือข่ายชุมนุมสหกรณ์ธนกิจไทย จำกัด เป็นการร่วมมือกันอย่างใกล้ชิดและจริงจังในการลงทุน แลกเปลี่ยนข้อมูลข่าวสาร ปรึกษาหารือ และให้ข้อคิดเห็นในด้านการบริหาร เพื่อให้เกิดประโยชน์สูงสุดต่อสหกรณ์และขบวนการสหกรณ์ ซึ่งในปี 2566 นายปัญญา สุพรรณพิทักษ์ รองประธานกรรมการ เป็นผู้แทนสหกรณ์ฯ เข้าร่วมประชุมและได้รับการเลือกตั้งจากที่ประชุมใหญ่สามัญประจำปี 2565 ให้เป็นกรรมการดำเนินการ มีนายจรรยา ชูลาก ประธานกรรมการสหกรณ์ฯ และนายเอนก ศรีสำราญรุ่งเรือง ผู้จัดการสหกรณ์ฯ เป็นที่ปรึกษาชุมนุมสหกรณ์ฯ

7.4 เครือข่ายเขตพื้นที่สหกรณ์สมาชิกกรุงเทพมหานคร พื้นที่ 1 นายเอนก ศรีสำราญรุ่งเรือง ผู้จัดการสหกรณ์ฯ ได้รับแต่งตั้งเป็นรองประธานกรรมการเครือข่ายฯ

7.5 เครือข่ายชมรมผู้จัดการสหกรณ์ออมทรัพย์แห่งประเทศไทย เป็นการร่วมมือกันเพื่อช่วยเหลือจัดสวัสดิการ และพัฒนาอาชีพของผู้จัดการสหกรณ์ โดยให้คำปรึกษา แนะนำผู้บริหารสหกรณ์ ในขบวนการสหกรณ์ เพื่อวางรากฐานและน่านโยบายมาใช้ปฏิบัติ โดยมีนายเอนก ศรีสำราญรุ่งเรือง ผู้จัดการสหกรณ์ฯ เป็นประธานกรรมการชมรมฯ

7.6 กองทุนสำรองเลี้ยงชีพเจ้าหน้าที่ของสหกรณ์ซึ่งจดทะเบียนแล้ว นับว่าเป็นประโยชน์ต่อสหกรณ์และเจ้าหน้าที่สหกรณ์ทั่วประเทศ ในการเข้าร่วมกองทุนสำรองเลี้ยงชีพ เป็นการออมทรัพย์และสร้างความมั่นคงให้กับเจ้าหน้าที่ โดยมี นายเอนก ศรีสำราญรุ่งเรือง ผู้จัดการสหกรณ์ฯ เป็นประธานกรรมการกองทุนฯ

7.7 สมาคมเศรษฐศาสตร์สหกรณ์แห่งประเทศไทย เป็นองค์กรส่งเสริมพัฒนาวิชาการ และช่วยเหลือสนับสนุนขบวนการสหกรณ์ประเทศไทย โดยมี นายเอนก ศรีสำราญรุ่งเรือง ผู้จัดการสหกรณ์ฯ เป็นเลขาธิการสมาคมฯ

7.8 บริษัท สหประกันชีวิต จำกัด (มหาชน) เป็นบริษัทประกันของขบวนการสหกรณ์ มีสหกรณ์เป็นผู้ถือหุ้น ซึ่งสหกรณ์ฯ เป็นหนึ่งในผู้ถือหุ้นของบริษัท โดยมี นายจรรุญ ชูลาก ประธานกรรมการสหกรณ์ฯ เป็นกรรมการบริหารบริษัทฯ

7.9 ชุมนุมสหกรณ์ออมทรัพย์ ไทยไอซีที จำกัด เป็นศูนย์กลางระบบเทคโนโลยีสารสนเทศและการสื่อสารของสหกรณ์ โดยมี นายจรรุญ ชูลาก ประธานกรรมการสหกรณ์ฯ เป็นประธานกรรมการชุมนุมฯ

จากการพัฒนาสหกรณ์ในทุกๆ ด้าน กรมส่งเสริมสหกรณ์ได้ประเมินและจัดระดับมาตรฐานสหกรณ์วัดและประเมินองค์กรของสมาชิกตามหลักการสหกรณ์ การปฏิบัติตามกฎหมายและการบริหารจัดการภายใน ประจำปี 2565 “ผ่านเกณฑ์มาตรฐาน” ที่ผ่านมาสหกรณ์ฯ ได้รับการประเมินจากกรมส่งเสริมสหกรณ์ ผ่านเกณฑ์อยู่ในระดับดีเลิศสูงสุดต่อเนื่องมาโดยตลอด สหกรณ์ฯ มุ่งเน้นที่จะเป็นสหกรณ์ชั้นนำที่พัฒนาคุณภาพชีวิตของสมาชิกและสร้างความสัมพันธ์เชื่อมโยงเครือข่ายทุกด้าน เพื่อสร้างความเข้มแข็งให้ขบวนการสหกรณ์ฯ ไปสู่มาตรฐานของประเทศชาติต่อไป

8. การบริหารความเสี่ยง

สหกรณ์ฯ ได้แต่งตั้งคณะกรรมการบริหารความเสี่ยง โดยมี นายปัญญา สุพรรณพิทักษ์ เป็นประธานอนุกรรมการ จากการดำเนินการของคณะกรรมการบริหารความเสี่ยง ปรากฏผลการดำเนินการ ดังนี้

8.1 ประกาศนโยบายการบริหารความเสี่ยง ปี 2565 ลงวันที่ 4 เมษายน พ.ศ. 2565 ประกอบด้วยการบริหารความเสี่ยงด้านสินเชื่อ ด้านสภาพคล่อง ด้านการลงทุน และด้านปฏิบัติการ

8.2 กำหนดแผนงานบริหารความเสี่ยงของสหกรณ์ฯ

8.3 จัดทำคู่มือการบริหารความเสี่ยง (Risk Management Manual) 2565 โดยกำหนดความหมาย ปัจจัย ตัวบ่งชี้ กำหนดเกณฑ์การประเมินความเสี่ยง ตลอดจนการจัดการความเสี่ยง การติดตามและรายงานความเสี่ยงแต่ละด้าน

8.4 จัดทำรายละเอียดโครงการการอบรมและสัมมนาเพื่อเพิ่มความรู้ด้านการบริหารความเสี่ยงเมื่อช่วงเดือนพฤษภาคม พ.ศ. 2565 แต่โครงการมีการชะลอไม่สามารถดำเนินการได้ จนนำไปสู่โครงการอบรมกฎหมาย การบริหารการเงิน และการบริหารความเสี่ยง ประจำปี 2565

ซึ่งจัดขึ้นโดยสหกรณ์ฯ เมื่อวันที่ 18 ธันวาคม พ.ศ. 2565 ณ โรงแรมรอยัลริเวอร์ กรุงเทพฯ สำหรับองค์ความรู้ที่ได้จะเป็นความเสี่ยงด้านการลงทุน ซึ่งการบริหารจัดการความเสี่ยงนั้นควรให้อยู่ในระดับที่เหมาะสม ทั้งนี้ ความเสี่ยงไม่สามารถกำจัดให้หมดไปได้ แต่สามารถบริหารจัดการให้เหมาะสมหรือลดความเสียหายให้ลงน้อยลงได้

8.5 จัดทำกระบวนการบริหารความเสี่ยงสหกรณ์ฯ ซึ่งคณะอนุกรรมการบริหารความเสี่ยง เห็นว่าเป็นการเริ่มจัดทำกระบวนการบริหารความเสี่ยงในปีแรก จึงกำหนดเกณฑ์การประเมินที่สหกรณ์ฯ สามารถดำเนินการได้อย่างเป็นรูปธรรมตามนโยบายที่ประกาศไว้

8.6 เสนอสหกรณ์ฯ แต่งตั้งคณะทำงานบริหารความเสี่ยง โดยมีนายเอนกศรีสำราญรุ่งเรือง เป็นประธานคณะทำงาน

ทั้งนี้ สหกรณ์ฯ ควรมีการอบรมและสัมมนาเพื่อเพิ่มความรู้ด้านการบริหารความเสี่ยงให้กับบุคลากรของสหกรณ์ฯ อันเป็นไปตามนโยบายการบริหารความเสี่ยง ปี 2565 เพื่อนำสู่การมีส่วนร่วมในการป้องกันความเสี่ยงที่จะเกิดขึ้นได้ รวมทั้งมีการทบทวน ปรับปรุง และพัฒนาอย่างสม่ำเสมอเพื่อให้สอดคล้องกับแผนกลยุทธ์ของสหกรณ์ฯ ในแต่ละปี

จึงเสนอที่ประชุมใหญ่เพื่อทราบ

มติที่ประชุมใหญ่

.....

.....

.....

.....

.....

เรื่องรับทราบรายงานของ ผู้ตรวจสอบกิจการ ประจำปี 2565

รายงานการตรวจสอบกิจการ สหกรณ์ออมทรัพย์ข้าราชการกระทรวงศึกษาธิการ จำกัด ประจำปี 2565

เสนอ ที่ประชุมใหญ่ สหกรณ์ออมทรัพย์ข้าราชการกระทรวงศึกษาธิการ จำกัด

ตามที่ที่ประชุมใหญ่สามัญประจำปี 2564 เมื่อวันที่ 5 กุมภาพันธ์ 2565 ได้มีมติเลือกตั้งให้ข้าพเจ้าและทีมงานในบริษัท วรกรและสุชาติสาธิตบัญชี จำกัด เป็นผู้ตรวจสอบกิจการของสหกรณ์ออมทรัพย์ข้าราชการกระทรวงศึกษาธิการ จำกัด สำหรับปีทางบัญชีสิ้นสุดวันที่ 31 ธันวาคม 2565 นั้น ข้าพเจ้าและทีมงานได้เข้าตรวจสอบกิจการตามข้อบังคับของสหกรณ์ข้อ 82 และขอเสนอรายงานผลการตรวจสอบต่อคณะกรรมการดำเนินการเป็นประจำทุกเดือนแล้ว สำหรับผลการตรวจสอบประจำปี 2565 สามารถสรุปได้ดังต่อไปนี้

1. วัตถุประสงค์ของการตรวจสอบ

1.1 ตรวจสอบความถูกต้องของการบันทึกบัญชี เพื่อให้เป็นไปตามแบบและรายการที่นายทะเบียนสหกรณ์กำหนด

1.2 ประเมินความมีประสิทธิภาพและประสิทธิผลการดำเนินงานของคณะกรรมการดำเนินการสหกรณ์ เพื่อให้ข้อสังเกตและข้อเสนอแนะในการปรับปรุงการบริหารงานของคณะกรรมการดำเนินการสหกรณ์ให้เป็นไปตามกฎหมาย ข้อบังคับ และระเบียบของสหกรณ์

1.3 สอบทานระบบการปฏิบัติงานของสหกรณ์ เพื่อให้เป็นไปตามกฎหมาย ระเบียบนายทะเบียนสหกรณ์ ข้อบังคับ และระเบียบของสหกรณ์ รวมถึงคำสั่งของส่วนราชการที่กำกับดูแล กำหนดให้ต้องปฏิบัติ

1.4 ตรวจสอบและสอบทานระบบการควบคุม ดูแลรักษาทรัพย์สินของสหกรณ์ วิเคราะห์และประเมินผลความมีประสิทธิภาพในการใช้ทรัพย์สินของสหกรณ์ เพื่อให้การใช้ทรัพย์สินเป็นไปอย่างเหมาะสมและคุ้มค่า

2. ขอบเขตการตรวจสอบ

- 2.1 ตรวจสอบรายงานทางการเงิน
- 2.2 ตรวจสอบการบริหารความเสี่ยง
- 2.3 ตรวจสอบการบริหารด้านสินเชื่อ
- 2.4 ตรวจสอบการบริหารด้านการลงทุน
- 2.5 ตรวจสอบการบริหารสภาพคล่อง
- 2.6 ตรวจสอบการปฏิบัติงานโดยทั่วไป

3. ผลการตรวจสอบ

3.1 รายงานทางการเงิน

3.1.1 มีการเปิดเผยรายการในงบการเงินของสหกรณ์เป็นไปโดยถูกต้อง และได้ปฏิบัติตามกฎหมาย ประกาศ คำสั่ง ระเบียบ คำแนะนำ และแนวปฏิบัติที่นายทะเบียนสหกรณ์กำหนด

3.1.2 มีการจัดทำรายการยอดแสดงสินทรัพย์และหนี้สินครบถ้วน โดยเผยแพร่ในสื่ออิเล็กทรอนิกส์

3.2 การบริหารความเสี่ยง

คณะอนุกรรมการบริหารความเสี่ยง ได้พิจารณาจัดทำแผนการบริหารความเสี่ยงของสหกรณ์ออมทรัพย์ข้าราชการกระทรวงศึกษาธิการ จำกัด ประกอบด้วย หัวข้อหรือเหตุการณ์หลักเกณฑ์การประเมิน พร้อมทั้งกำหนดระดับความเสี่ยง และเอกสารอ้างอิงประกอบความเสี่ยงแต่ละด้าน จึงกำหนดเกณฑ์การประเมินแต่ละด้าน รวม 4 ด้าน 14 หัวข้อ ดังนี้

1. ด้านสภาพคล่อง จำนวน 3 หัวข้อ
2. ด้านสินเชื่อ จำนวน 4 หัวข้อ
3. ด้านการลงทุน จำนวน 4 หัวข้อ
4. ด้านปฏิบัติการ จำนวน 3 หัวข้อ

3.3 การบริหารด้านสินเชื่อ

3.3.1 สหกรณ์มีระเบียบ ว่าด้วยการให้สหกรณ์อื่นกู้ยืมเงิน ภายในวงเงินไม่เกิน 2,000 ล้านบาท

3.3.2 สหกรณ์ได้กำหนดกลยุทธ์เพิ่มศักยภาพด้านสินเชื่อ โดยมุ่งเน้นโครงการขยายบริการด้านเงินกู้ ผ่านระบบ Online และโครงการกองทุนช่วยเหลือผู้ค้าประกัน

3.3.3 กรณีเงินกู้เพื่อเหตุฉุกเฉิน และเงินกู้สามัญ คณะกรรมการดำเนินการมอบอำนาจให้ผู้จัดการเป็นผู้พิจารณาอนุมัติให้เป็นไปตามข้อบังคับ ระเบียบ และมติของสหกรณ์ที่กำหนดไว้ พร้อมรายงานให้คณะกรรมการดำเนินการทราบเป็นประจำทุกเดือน

3.3.4 กรณีเงินกู้พิเศษ คณะกรรมการดำเนินการมอบอำนาจให้คณะกรรมการอำนวยการเป็นผู้พิจารณาอนุมัติให้เป็นไปตามข้อบังคับ ระเบียบ และมติของสหกรณ์ที่กำหนดไว้

พร้อมรายงานให้คณะกรรมการดำเนินการทราบเป็นประจำทุกเดือน

3.3.5 คณะกรรมการดำเนินการมอบอำนาจให้คณะกรรมการติดตามเร่งรัดหนี้สินเป็นผู้ดูแล พิจารณานุมัติเกี่ยวกับการติดตามเร่งรัดหนี้สินต่างๆ ให้เป็นไปตามข้อบังคับและระเบียบของสภกรณ์ พร้อมรายงานให้คณะกรรมการดำเนินการทราบเป็นประจำทุกเดือน

3.3.6 กรณีเงินให้กู้แก่สภกรณ์อื่น คณะกรรมการดำเนินการมอบอำนาจให้คณะกรรมการการลงทุนเป็นผู้พิจารณานุมัติให้เป็นไปตามข้อบังคับ ระเบียบ และมติของสภกรณ์ที่กำหนดไว้ พร้อมรายงานให้คณะกรรมการดำเนินการทราบเป็นประจำทุกเดือน

3.3.7 มีมติที่ประชุมคณะกรรมการพิจารณาเงินกู้เพื่อบรรเทาความเดือดร้อนให้กับสมาชิก การให้บริการเงินกู้เพื่อเหตุฉุกเฉินพิเศษเพื่อค่าครองชีพสมาชิก ประจำปี 2565

3.4 การบริหารด้านการลงทุน

มีการควบคุมดูแลให้การลงทุนเป็นไปตามพระราชบัญญัติสหกรณ์ พ.ศ. 2542 มาตรา 62 และประกาศคณะกรรมการพัฒนาการสหกรณ์แห่งชาติ พ.ศ. 2563 เรื่อง ข้อกำหนดการฝากหรือลงทุนอย่างอื่นของสหกรณ์ และเป็นไปตามที่คณะกรรมการดำเนินการและที่ประชุมใหญ่อนุมัติ

3.5 การบริหารสภาพคล่อง

สหกรณ์มีการดำรงสินทรัพย์สภาพคล่องเป็นไปตามกฎกระทรวง ว่าด้วยการดำรงสินทรัพย์สภาพคล่องของสหกรณ์ พ.ศ. 2550 และตามประกาศกระทรวงเกษตรและสหกรณ์ เรื่อง การกำหนดอัตราการดำรงสินทรัพย์สภาพคล่องของสหกรณ์ ลงวันที่ 31 ตุลาคม พ.ศ. 2550 ซึ่งกำหนดให้สหกรณ์ต้องดำรงสินทรัพย์สภาพคล่อง เฉลี่ยรายเดือนอัตราไม่ต่ำกว่าร้อยละหนึ่งของยอดเงินฝากทั้งหมด

3.6 การปฏิบัติงานโดยทั่วไป

3.6.1 มีการปฏิบัติตาม พ.ร.บ. ป้องกันและปราบปรามการสนับสนุนทางการเงินแก่การก่อการร้าย และการแพร่ขยายอาวุธที่มีอานุภาพทำลายล้างสูง พ.ศ. 2559

3.6.2 การรักษาความปลอดภัยด้านเทคโนโลยีสารสนเทศ (Information Technology Security)

- มีระเบียบว่าด้วย วิธีปฏิบัติในการควบคุมภายในและการรักษาความปลอดภัยด้านเทคโนโลยีสารสนเทศของสหกรณ์ พ.ศ. 2563

- มีการปฏิบัติเป็นไปตามระเบียบนายทะเบียนสหกรณ์ ว่าด้วยมาตรฐานขั้นต่ำในการควบคุมภายในและการรักษาความปลอดภัยสำหรับสหกรณ์และกลุ่มเกษตรกรที่ใช้โปรแกรมระบบบัญชีคอมพิวเตอร์ประมวลผลข้อมูล พ.ศ. 2553

3.6.3 ที่ประชุมใหญ่มีมติให้แก้ไขข้อบังคับของสหกรณ์ตามที่คณะกรรมการดำเนินการชุดที่ 40 เสนอให้พิจารณา เพื่อให้สอดคล้องกับพระราชบัญญัติสหกรณ์แก้ไขเพิ่มเติม (ฉบับที่ 3) พ.ศ. 2562 และกฎกระทรวงที่เกี่ยวข้อง

4. สรุปข้อมูลเปรียบเทียบ ณ วันที่ 31 ธันวาคม 2565 และ 31 ธันวาคม 2564

4.1 เงินสด เงินฝากธนาคาร และเงินฝากสหกรณ์อื่น

ณ วันที่ 31 ธันวาคม 2565 มีเงินสดคงเหลือ 992,321.13 บาท อยู่ในความรับผิดชอบของ นางสมจิตร ธัมวิสุทธีวรากร ตำแหน่งรองผู้จัดการ

ณ วันที่ 31 ธันวาคม 2565 มีเงินฝากธนาคาร ดังนี้

| รายการ | 31 ธันวาคม 2565 (บาท) | 31 ธันวาคม 2564 (บาท) | เพิ่มขึ้น (ลดลง) | |
|-------------|--------------------------|--------------------------|-------------------------|----------------|
| | | | (บาท) | (ร้อยละ) |
| กระแสรายวัน | 100,004.02 | 100,004.02 | 00.00 | 0.00 |
| ออมทรัพย์ | 258,390,520.53 | 1,101,570,503.68 | (843,179,983.15) | (76.54) |
| ประจำ | 364,264.45 | 363,705.50 | 558.95 | 0.15 |
| รวม | 258,854,789.00 | 1,102,034,213.20 | (843,179,424.20) | (76.54) |

ณ วันที่ 31 ธันวาคม 2565 มีเงินฝากธนาคาร - กองทุนส่วนบุคคล ดังนี้

| รายการ | 31 ธันวาคม 2565 (บาท) | 31 ธันวาคม 2564 (บาท) | เพิ่มขึ้น (ลดลง) | |
|---|--------------------------|--------------------------|------------------------|----------------|
| | | | (บาท) | (ร้อยละ) |
| เงินฝากธนาคาร กองทุนส่วนบุคคล - บลจ.กรุงไทย | 31,458,140.67 | 131,844,758.59 | (100,386,617.92) | (76.14) |
| เงินฝากธนาคาร กองทุนส่วนบุคคล - บลจ.ไทยพาณิชย์ | 67,398,657.26 | 0.00 | 67,398,657.26 | - |
| เงินฝากธนาคาร กองทุนส่วนบุคคล - บลจ.เอ็มเอฟซี | 292,059,664.44 | 46,277,400.91 | (17,071,434.47) | (36.89) |
| รวม | 128,062,764.37 | 178,122,159.50 | (50,059,395.13) | (28.10) |

ณ วันที่ 31 ธันวาคม 2564 มีเงินฝากสหกรณ์อื่น ดังนี้

| รายการ | 31 ธันวาคม 2565 (บาท) | 31 ธันวาคม 2564 (บาท) | เพิ่มขึ้น (ลดลง) | |
|---|--------------------------|--------------------------|------------------------|---------------|
| | | | (บาท) | (ร้อยละ) |
| สหกรณ์ออมทรัพย์ธนาคารเพื่อการเกษตร และสหกรณ์การเกษตร จำกัด | 4,552,194.40 | 4,439,918.15 | 112,276.25 | 2.53 |
| ชุมนุมสหกรณ์ธณกิจไทย จำกัด (ออมทรัพย์) | 61,740,378.13 | 61,341,657.36 | 398,720.77 | 0.65 |
| ชุมนุมสหกรณ์ธณกิจไทย จำกัด (ประจำ) | 1,040,000,000.00 | 1,040,000,000.00 | 0.00 | 0.00 |
| ชุมนุมสหกรณ์ออมทรัพย์ แห่งประเทศไทย จำกัด | 580,000,000.00 | 600,000,000.00 | (20,000,000.00) | (3.33) |
| ชุมนุมสหกรณ์กรุงเทพ จำกัด | 190,000,000.00 | 190,000,000.00 | 0.00 | 0.00 |
| รวม | 1,876,292,572.53 | 1,895,781,575.51 | (19,489,002.98) | (1.03) |

การรับ-จ่าย และการเก็บรักษาเงินสด เงินฝากธนาคาร และเงินฝากสหกรณ์อื่น รัตกุม และเป็นไปตามระเบียบของสหกรณ์

เงินฝากประจำชุมนุมสหกรณ์ธณกิจไทย จำกัด จำนวน 840,000,000.00 บาท ชุมมนสหกรณ์ธณกิจไทย จำกัด ยังสามารถดำเนินงานได้ตามปกติ และสามารถจ่ายดอกเบี้ยได้ตาม กำหนด นอกจากนี้สหกรณ์ยังมีหลักประกันเป็นโฉนดที่ดิน จำนวน 10 แปลง เลขที่ 138361, 138362, 138363, 138364, 138365, 138366, 23102, 28773, 26883 และ 1722 ตั้งอยู่ที่ตำบลบางพูด อำเภอ ปากเกร็ด จังหวัดนนทบุรี ตรงข้ามมหาวิทยาลัยสุโขทัยธรรมมาธิราช บริเวณเมืองทองธานี เนื้อที่รวม 11 ไร่ 34.4 ตารางวา ราคาประเมิน 1,108,600,000.00 บาท โดยเป็นราคาประเมินจากบริษัท เพ็ชรสยามแอฟโพรซัล จำกัด ซึ่งเป็นบริษัทที่ได้รับความเห็นชอบจากสำนักงานคณะกรรมการกำกับ หลักทรัพย์และตลาดหลักทรัพย์ (ก.ล.ต.)

เงินฝากประจำชุมนุมสหกรณ์ธณกิจไทย จำกัด จำนวน 200,000,000.00 บาท ชุมมนสหกรณ์ธณกิจไทย จำกัด ยังสามารถดำเนินงานได้ตามปกติ และสามารถจ่ายดอกเบี้ยได้ตาม กำหนด นอกจากนี้สหกรณ์ยังมีหลักประกันเป็นโฉนดที่ดิน จำนวน 6 แปลง เลขที่ 23721, 23722, 23723, 79788, 80213, และ 80214 ตั้งอยู่ที่ตำบลบางพูด อำเภอปากเกร็ด จังหวัดนนทบุรี เนื้อที่รวม 19 ไร่ 99 ตารางวา ราคาประเมิน 1,924,750,000.00 บาท โดยเป็นราคาประเมินจากบริษัท เพ็ชรสยามแอฟโพรซัล จำกัด ซึ่งเป็นบริษัทที่ได้รับความเห็นชอบจากสำนักงานคณะกรรมการกำกับ หลักทรัพย์และตลาดหลักทรัพย์ (ก.ล.ต.)

4.2 การดำเนินงาน

ณ วันที่ 31 ธันวาคม 2565 มีสมาชิก ดังนี้

| รายการ | 31 ธันวาคม 2565 (คน) | 31 ธันวาคม 2564 (คน) | เพิ่มขึ้น (ลดลง) | |
|-------------|-------------------------|-------------------------|------------------|-------------|
| | | | (คน) | (ร้อยละ) |
| สมาชิกสามัญ | 17,242 | 17,011 | 231 | 1.36 |
| สมาชิกสมทบ | 1,708 | 1,727 | (19) | (1.10) |
| รวม | 18,950 | 18,738 | 212 | 1.13 |

การรับเข้าเป็นสมาชิกและการให้ออกจากการเป็นสมาชิก คณะกรรมการดำเนินการ ได้มีการอนุมัติถูกต้องตรงตามที่กำหนดในข้อบังคับของสหกรณ์

ณ วันที่ 31 ธันวาคม 2565 มีเงินให้สมาชิกกู้ ดังนี้

| รายการ | 31 ธันวาคม 2565 (บาท) | 31 ธันวาคม 2564 (บาท) | เพิ่มขึ้น (ลดลง) | |
|---------------------------------|--------------------------|--------------------------|-------------------------|---------------|
| | | | (บาท) | (ร้อยละ) |
| เงินกู้ฉุกเฉิน | 36,652,353.00 | 36,268,717.00 | 383,636.00 | 1.06 |
| เงินกู้สามัญ | 6,415,350,694.92 | 6,756,263,093.97 | (340,912,399.05) | (5.05) |
| เงินกู้พิเศษ | 239,183,680.28 | 243,128,843.72 | (3,945,163.44) | (1.62) |
| รวม | 6,691,186,728.20 | 7,035,660,654.69 | (344,473,926.49) | (4.90) |
| สมาชิกเป็นหนี้เฉลี่ยคนละ | 353,096.92 | 375,475.54 | (22,378.62) | (5.96) |

ณ วันที่ 31 ธันวาคม 2565 มีลูกหนี้อื่นที่เกิดจากเงินให้กู้ ดังนี้

| รายการ | 31 ธันวาคม 2565 (บาท) | 31 ธันวาคม 2564 (บาท) | เพิ่มขึ้น (ลดลง) | |
|-------------------------|--------------------------|--------------------------|---------------------|-------------|
| | | | (บาท) | (ร้อยละ) |
| ลูกหนี้ขาดสมาชิกภาพ | 27,892,878.41 | 26,238,617.32 | 1,654,261.09 | 6.30 |
| ลูกหนี้ระหว่างดำเนินคดี | 0.00 | 5,436,437.19 | (5,436,437.19) | (100.00) |
| ลูกหนี้ตามคำพิพากษา | 36,958,208.11 | 30,593,403.67 | 6,364,804.44 | 20.80 |
| รวม | 64,851,086.52 | 62,268,458.18 | 2,582,628.34 | 4.15 |

ณ วันที่ 31 ธันวาคม 2565 มีเงินให้กู้แก่สหกรณ์อื่น ดังนี้

| รายการ | 31 ธันวาคม 2565 (บาท) | 31 ธันวาคม 2564 (บาท) | เพิ่มขึ้น (ลดลง) | |
|---|--------------------------|--------------------------|------------------|----------|
| | | | (บาท) | (ร้อยละ) |
| สอ. ครูมหาสารคาม จำกัด | 67,400,000.00 | 108,200,000.00 | (40,800,000.00) | (37.71) |
| สอ. ครูหนองบัวลำภู จำกัด | 105,000,000.00 | 165,000,000.00 | (60,000,000.00) | (36.36) |
| สอ. ครูร้อยเอ็ด จำกัด | 57,200,000.00 | 98,000,000.00 | (40,800,000.00) | (41.63) |
| สอ. ครูอุบลราชธานี จำกัด | 0.00 | 6,480,000.00 | (6,480,000.00) | (100.00) |
| สอ. ครูกาฬสินธุ์ จำกัด | 57,200,000.00 | 98,000,000.00 | (40,800,000.00) | (41.63) |
| สอ. ครูสุรินทร์ จำกัด | 200,000,000.00 | 30,000,000.00 | 170,000,000.00 | 566.67 |
| สอ. ครูกรมสามัญศึกษา จังหวัดเชียงราย จำกัด | 0.00 | 16,000,000.00 | (16,000,000.00) | (100.00) |
| สอ. ข้าราชการสังกัดกระทรวง ศึกษาธิการสกลนคร จำกัด | 5,800,000.00 | 5,800,000.00 | 0.00 | 0.00 |
| สอ. พนักงานส่วนท้องถิ่นสระบุรี จำกัด | 6,320,000.00 | 9,200,000.00 | (2,880,000.00) | (31.30) |
| สอ. โรงพยาบาลทันตกรรม คณะทันตแพทยศาสตร์มหิดล จำกัด | 0.00 | 33,788,364.38 | (33,788,364.38) | (100.00) |
| รวม | 498,920,000.00 | 570,468,364.38 | (71,548,364.38) | (12.54) |

การปฏิบัติงานด้านการให้กู้ยืมเงิน เป็นไปด้วยความเรียบร้อย ถูกต้องตรงตาม
ข้อบังคับและระเบียบของสหกรณ์ การดำเนินงานโดยทั่วไปมีระบบการควบคุมภายในรัดกุมเพียงพอ

ณ วันที่ 31 ธันวาคม 2565 มีเงินลงทุน ดังนี้

| รายการ | 31 ธันวาคม 2565 (บาท) | 31 ธันวาคม 2564 (บาท) | เพิ่มขึ้น (ลดลง) | |
|---|--------------------------|--------------------------|------------------|----------|
| | | | (บาท) | (ร้อยละ) |
| <u>เงินลงทุนระยะสั้น</u> <u>อยู่ในความต้องการของตลาด</u> | | | | |
| พันธบัตร | 20,000,000.00 | 0.00 | 20,000,000.00 | - |
| หุ้นกู้ | 210,000,000.00 | 250,000,000.00 | (40,000,000.00) | (16.00) |
| กองทุนส่วนบุคคล - บลจ.กรุงไทย | 410,972,775.39 | 423,453,199.80 | (12,480,424.41) | (2.95) |
| กองทุนส่วนบุคคล - บลจ.ไทยพาณิชย์ | 135,172,082.18 | 0.00 | 135,172,082.18 | - |
| กองทุนส่วนบุคคล - บลจ.เอ็มเอฟซี | 365,185,754.33 | 153,433,031.96 | 211,752,722.37 | 138.01 |
| รวม | 1,141,330,611.90 | 826,886,231.76 | 314,444,380.14 | 38.03 |
| <u>บวก (หัก) ค่าเผื่อการปรับมูลค่า</u> <u>เงินลงทุน</u> | (22,633,342.07) | (10,090,420.81) | (12,542,921.26) | 124.31 |
| รวมเงินลงทุนระยะสั้น | 1,118,697,269.83 | 816,795,810.95 | 301,901,458.88 | 36.96 |

| รายการ | 31 ธันวาคม 2565 (บาท) | 31 ธันวาคม 2564 (บาท) | เพิ่มขึ้น (ลดลง) | |
|--|--------------------------|--------------------------|-------------------------|--------------|
| | | | (บาท) | (ร้อยละ) |
| <u>เงินลงทุนระยะยาว</u> | | | | |
| <u>อยู่ในความต้องการของตลาด</u> | | | | |
| พันธบัตร ธ.ก.ส. | 0.00 | 10,000,000.00 | (10,000.00) | (100.00) |
| พันธบัตรบริษัทตลาดรองสินเชื่อ ที่อยู่อาศัย | 0.00 | 10,000,000.00 | (10,000.00) | (100.00) |
| พันธบัตรการไฟฟ้าฝ่ายผลิต แห่งประเทศไทย | 20,000,000.00 | 20,000,000.00 | 0.00 | 0.00 |
| พันธบัตรรัฐบาล | 300,000,000.00 | 200,000,000.00 | 100,000,000.00 | 50.00 |
| พันธบัตรออมทรัพย์ ของกระทรวงการคลัง | 100,000,000.00 | 100,000,000.00 | 0.00 | 0.00 |
| หุ้นกู้ | 5,679,000,000.00 | 4,089,000,000.00 | 1,590,000,000.00 | 38.88 |
| รวม | 6,099,000,000.00 | 4,429,000,000.00 | 1,670,000,000.00 | 37.71 |
| <u>หัก ส่วนเกินมูลค่าพันธบัตร</u> | (28,742,453.32) | (10,201,276.80) | (18,541,176.52) | 181.75 |
| <u>บวก ค่าเพื่อการปรับมูลค่าเงินลงทุน</u> | (25,036,600.00) | 110,960,600.00 | (135,997,200.00) | (122.56) |
| รวม | 6,045,220,946.68 | 4,529,759,323.20 | 1,515,461,623.48 | 33.46 |
| <u>เงินลงทุนระยะยาว</u> | | | | |
| <u>ไม่อยู่ในความต้องการของตลาด</u> | | | | |
| หุ้นชุมนุมสหกรณ์ธรกิจไทย จำกัด | 61,000,000.00 | 61,000,000.00 | 0.00 | 0.00 |
| หุ้นชุมนุมสหกรณ์ออมทรัพย์ แห่งประเทศไทย จำกัด | 38,349,000.00 | 38,349,000.00 | 0.00 | 0.00 |
| หุ้นชุมนุมสหกรณ์ออมทรัพย์ ไทย โอซีที จำกัด | 2,000,000.00 | 2,000,000.00 | 0.00 | 0.00 |
| หุ้นชุมนุมสหกรณ์กรุงเทพ | 5,000,000.00 | 1,000,000.00 | 4,000,000.00 | 400.00 |
| หุ้นสามัญ บมจ. สหประกันชีวิต | 78,057,000.00 | 78,046,000.00 | 11,000.00 | 0.01 |
| หุ้นกู้ บมจ. การบินไทย | 320,000,000.00 | 320,000,000.00 | 0.00 | 0.00 |
| รวม | 504,406,000.00 | 500,395,000.00 | 4,011,000.00 | 0.80 |
| <u>หัก ค่าเพื่อการปรับมูลค่าหุ้นสหกรณ์</u> | (42,778,451.29) | (24,893,112.00) | (17,885,339.29) | 71.85 |
| รวม | 461,627,548.71 | 475,501,888.00 | (13,874,339.29) | (2.92) |
| รวมเงินลงทุนระยะยาว | 6,506,848,495.39 | 5,005,261,211.20 | 1,501,587,284.19 | 30.00 |
| รวมเงินลงทุน | 7,625,545,765.22 | 5,822,057,022.15 | 1,803,488,743.07 | 30.98 |

การลงทุนเป็นไปตามพระราชบัญญัติสหกรณ์ พ.ศ. 2542 มาตรา 62 และประกาศคณะกรรมการพัฒนาการสหกรณ์แห่งชาติ พ.ศ. 2563 เรื่อง ข้อกำหนดการฝากหรือลงทุนอย่างอื่นของสหกรณ์

สหกรณ์บันทึกการด้อยค่าหุ้นกู้บริษัท การบินไทย จำกัด (มหาชน) โดยทยอยรับรู้การด้อยค่าในอัตราไม่น้อยกว่าร้อยละ 5 ของมูลค่าที่ตราไว้ในหุ้นกู้ และจะทยอยรับรู้การด้อยค่าเพิ่มขึ้นอีกไม่น้อยกว่าร้อยละ 5 ของมูลค่าที่ตราไว้ในหุ้นกู้ในแต่ละปี

ณ วันที่ 31 ธันวาคม 2565 ค่าเพื่อการปรับมูลค่าหุ้น สหกรณ์แยกเป็นค่าเพื่อการปรับมูลค่าหุ้นชุมนุมสหกรณ์ออมทรัพย์ ไทยโอซีที จำกัด จำนวน 2,000,000.00 บาท ค่าเพื่อการปรับมูลค่าหุ้นชุมนุมสหกรณ์ธนกิจไทย จำกัด จำนวน 8,778,451.29 บาท ค่าเพื่อการปรับมูลค่าหุ้น บมจ.การบินไทย จำนวน 32,000,000.00 บาท

เงินลงทุนในหลักทรัพย์ที่อยู่ในความต้องการของตลาดแสดงด้วยมูลค่ายุติธรรม ทั้งนี้สหกรณ์รับรู้การเปลี่ยนแปลงมูลค่าเงินลงทุนเป็นกำไร (ขาดทุน) จากเงินลงทุนที่ยังไม่เกิดขึ้น สำหรับปี 2564 มีจำนวนเงินทั้งสิ้น 47,669,942.07 บาท

ณ วันที่ 31 ธันวาคม 2565 มีเงินรับฝาก ดังนี้

| รายการ | 31 ธันวาคม 2565 (บาท) | 31 ธันวาคม 2564 (บาท) | เพิ่มขึ้น (ลดลง) | |
|----------------|--------------------------|--------------------------|-----------------------|-------------|
| | | | (บาท) | (ร้อยละ) |
| ออมทรัพย์ | 278,605,951.66 | 254,603,768.47 | 24,002,183.19 | 9.43 |
| ออมทรัพย์พิเศษ | 8,959,851,575.65 | 8,655,563,730.14 | 304,287,845.51 | 3.52 |
| ประจำ | 252,832,296.00 | 214,868,110.00 | 37,964,186.00 | 17.67 |
| รวม | 9,491,289,823.31 | 9,125,035,608.61 | 366,254,214.70 | 4.01 |

การรับฝากเงินเป็นไปตามข้อบังคับและระเบียบของสหกรณ์ เอกสารหลักฐานประกอบการรับฝากเงินและการถอนเงิน ถูกต้อง ครบถ้วน สมบูรณ์

สหกรณ์ได้รับอนุมัติวงเงินกู้ยืมหรือการค้ำประกันประจำปี 2564 จากที่ประชุมใหญ่ โดยได้รับความเห็นชอบจากนายทะเบียนสหกรณ์ไว้ 8,700 ล้านบาท

ณ วันที่ 31 ธันวาคม 2565 มีเงินกู้ยืมระยะสั้น ดังนี้

| รายการ | 31 ธันวาคม 2565 (บาท) | 31 ธันวาคม 2564 (บาท) | เพิ่มขึ้น (ลดลง) | |
|-------------------|--------------------------|--------------------------|-----------------------|----------|
| | | | (บาท) | (ร้อยละ) |
| ตัวสัญญาใช้เงิน | | | | |
| บมจ.ทหารไทยธนชาติ | 170,000,000.00 | - | 170,000,000.00 | - |
| รวม | 170,000,000.00 | - | 170,000,000.00 | - |

ณ วันที่ 31 ธันวาคม 2565 มีทุนเรือนหุ้น ดังนี้

| รายการ | 31 ธันวาคม 2565 (บาท) | 31 ธันวาคม 2564 (บาท) | เพิ่มขึ้น (ลดลง) | |
|--------------------------------|--------------------------|--------------------------|-----------------------|-------------|
| | | | (บาท) | (ร้อยละ) |
| ทุนเรือนหุ้น - สมาชิกสามัญ | 6,094,570,220.00 | 5,908,458,890.00 | 186,111,330.00 | 3.70 |
| ทุนเรือนหุ้น - สมาชิกสมทบ | 5,660,100.00 | 5,161,100.00 | 499,000.00 | 16.07 |
| รวม | 6,100,230,320.00 | 5,913,619,990.00 | 186,610,330.00 | 3.16 |
| สมาชิกถือหุ้นเฉลี่ยคนละ | 321,911.89 | 315,595.05 | 6,316.84 | 2.00 |

อัตราการถือหุ้น การส่งเงินค่าหุ้น และการจ่ายเงินค่าหุ้น เป็นไปตามข้อบังคับและระเบียบของสหกรณ์

5. ผลประกอบการ

ณ วันที่ 31 ธันวาคม 2565 สหกรณ์มีผลประกอบการเปรียบเทียบกับงบประมาณการได้ดังนี้

| รายการ | ประมาณการ (บาท) | เกิดขึ้นจริง (บาท) | สูง (ต่ำ) กว่าประมาณการ | |
|--|-----------------------|-----------------------|-------------------------|--------------|
| | | | (บาท) | (ร้อยละ) |
| รายได้ | | | | |
| ดอกเบี้ยรับจากเงินให้สมาชิกกู้ยืม | 470,000,000.00 | 459,894,768.56 | (10,105,231.44) | (2.15) |
| ดอกเบี้ยรับจากลูกหนี้ตามคำพิพากษา | 0.00 | 1,425,916.69 | 1,425,916.69 | - |
| ดอกเบี้ยรับจากเงินให้สหกรณ์อื่นกู้ยืม | 10,000,000.00 | 14,921,717.06 | 4,921,717.06 | 49.22 |
| ดอกเบี้ยรับจากเงินฝากธนาคาร และเงินลงทุนอื่นๆ | 200,000,000.00 | 283,860,148.50 | 83,860,148.50 | 41.93 |
| รายรับอื่นๆ | 100,000.00 | 225,441.26 | 125,441.26 | 125.44 |
| รวมรายได้ | 680,100,000.00 | 760,327,992.07 | 80,227,992.07 | 11.80 |
| ค่าใช้จ่าย | | | | |
| ดอกเบี้ยจ่ายให้สมาชิกที่ฝากเงินสหกรณ์ | 180,000,000.00 | 185,788,801.55 | 5,788,801.55 | 3.22 |
| ดอกเบี้ยจ่ายเงินกู้ยืมธนาคาร | 1,000,000.00 | 1,276,082.19 | 276,082.19 | 27.61 |
| รายจ่ายตามประมาณการรายจ่าย | 86,775,000.00 | 97,933,625.42 | (11,158,625.42) | (12.86) |
| รายจ่ายอื่นๆ | 3,000,000.00 | 751,013.41 | (2,248,986.59) | (74.97) |
| รวมค่าใช้จ่าย | 270,775,000.00 | 285,749,522.57 | 14,974,522.57 | 5.53 |
| กำไรสุทธิ | 409,325,000.00 | 474,578,469.50 | 65,253,469.50 | 15.94 |

6. ผลการตรวจสอบงบประมาณรายจ่าย

6.1 ในปี 2565 สหกรณ์ได้รับอนุมัติวงเงินงบประมาณรายจ่ายเป็นเงินรวมทั้งสิ้น 86,775,000.00 บาท สหกรณ์ใช้จ่ายเงินตามงบประมาณไปแล้วรวม 74,708,072.09 บาท (ร้อยละ 86.09) คงเหลือวงเงิน งบประมาณรายจ่าย 12,066,927.91 บาท (ร้อยละ 13.91)

6.2 รายจ่ายของสหกรณ์ได้จ่ายไปเพื่อกิจการของสหกรณ์ เป็นไปตามมติที่ประชุม คณะกรรมการดำเนินการ และส่วนใหญ่อยู่ภายในวงเงินงบประมาณที่กำหนดไว้ เว้นแต่

| เกินงบประมาณ | (บาท) | (ร้อยละ) |
|----------------------------------|---------------------|----------|
| 1. ค่าเบี้ยประชุม | 195,750.00 | 8.90 |
| 2. ค่าใช้จ่ายในการเดินทาง | 28,660.40 | 7.17 |
| 3. วัสดุสำนักงาน | 49,666.06 | 5.52 |
| รวม | 274,076.46 | |
| ไม่ได้ตั้งงบประมาณ | (บาท) | |
| 1. ค่าบริหารจัดการกองทุน | 1,414,446.31 | |
| 2. ค่าธรรมเนียมซื้อขายหลักทรัพย์ | 2,656,537.25 | |
| รวม | 4,070,983.56 | |

ซึ่งที่ประชุมใหญ่อนุมัติให้ถัวเฉลี่ยจ่ายทุกรายการ ยกเว้นรายการในหมวดงบลงทุน

จึงเรียนมาเพื่อโปรดทราบ



(นางวรรกร แซ่มเมืองปัก)

ผู้ตรวจสอบกิจการ

บริษัท วรกรและสุชาดาสอบบัญชี จำกัด

54/84 ซอยบรมราชชนนี 101 ถนนบรมราชชนนี

แขวงศาลาธรรมสพน์ เขตทวีวัฒนา กรุงเทพมหานคร

วันที่ 20 มกราคม 2566

เรื่องพิจารณาอนุมัติงบแสดงฐานะการเงิน และงบกำไรขาดทุนประจำปี 2565

หนังสือรับรองของสหกรณ์

ที่ สอ.ศธ. 65/2566

20 มกราคม 2565

เรียน นายชูศักดิ์ ช่วยชู

หนังสือรับรองฉบับนี้ให้ไว้เพื่อประโยชน์ของท่านในการตรวจสอบงบการเงินของสหกรณ์ออมทรัพย์ข้าราชการกระทรวงศึกษาธิการ จำกัด สำหรับปีสิ้นสุดวันที่ 31 ธันวาคม 2565 เพื่อแสดงความเห็นว่างบการเงินดังกล่าวแสดงฐานะการเงิน ณ วันที่ 31 ธันวาคม 2565 ผลการดำเนินงานและกระแสเงินสด สำหรับปีสิ้นสุดวันเดียวกันของสหกรณ์ออมทรัพย์ข้าราชการกระทรวงศึกษาธิการ จำกัด โดยถูกต้องตามที่ควรในสาระสำคัญตามระเบียบนายทะเบียนสหกรณ์กำหนดหรือไม่

ข้าพเจ้าเป็นผู้รับผิดชอบในการจัดให้มีการจัดการที่มีประสิทธิภาพ เพื่อให้การดำเนินงานของสหกรณ์เป็นไปตามกฎหมายสหกรณ์ ระเบียบ ข้อบังคับที่เกี่ยวข้อง

ข้าพเจ้าขอรับรองรายละเอียดที่เกี่ยวกับงบการเงินที่ท่านตรวจสอบตามที่ข้าพเจ้าทราบ และคิดว่าควรจะเป็น ดังต่อไปนี้

1. งบการเงิน

1.1 ตามข้อตกลงในการรับงานตรวจสอบวันที่ 23 มีนาคม 2565 ข้าพเจ้าเป็นผู้รับผิดชอบในการจัดทำงบการเงิน โดยถูกต้องตามที่ควรในสาระสำคัญตามระเบียบที่นายทะเบียนสหกรณ์กำหนด

1.2 งบการเงินไม่มีการแสดงข้อมูลที่ขัดต่อข้อเท็จจริงอันเป็นสาระสำคัญ ซึ่งรวมถึงการละเว้นการแสดงรายการและข้อมูลต่างๆ (ระบุแต่ละรายการที่มีในงบการเงินของสหกรณ์)

1.3 ข้อสมมติที่สำคัญที่สหกรณ์ใช้ในการประมาณการทางบัญชีมีความสมเหตุสมผล

1.4 รายการหรือข้อมูลดังต่อไปนี้มีการบันทึกหรือเปิดเผยไว้อย่างเพียงพอและเหมาะสมในงบการเงิน เช่น รายการธุรกิจที่มีกับสาขาของสหกรณ์หรือบุคคลอื่น ข้อตกลงกับสถาบันการเงินเกี่ยวกับภาระผูกพันเงินฝาก หรือข้อจำกัดการใช้เงินกู้ สินทรัพย์ที่ใช้เป็นหลักประกัน

1.5 เหตุการณ์ภายหลังวันที่ในงบการเงินที่ระเบียบนายทะเบียนสหกรณ์กำหนดให้ปรับปรุงหรือเปิดเผยได้ปรับปรุงหรือเปิดเผยแล้ว

1.6 ผลของการไม่แก้ไขข้อมูลที่ขัดต่อข้อเท็จจริงไม่มีสาระสำคัญ ข้อสังเกต ทั้งต่อเฉพาะรายการหรือโดยรวมต่องบการเงิน รายการของข้อมูลที่ขัดต่อข้อเท็จจริงที่ไม่แก้ไขได้จัดทำเป็นเอกสารแนบของหนังสือรับรองนี้

1.7 ไม่มีรายการผิดปกติที่เกี่ยวข้องกับการกระทำของคณะกรรมการดำเนินการหรือเจ้าหน้าที่ของสหกรณ์ ผู้ซึ่งมีหน้าที่สำคัญเกี่ยวกับระบบบัญชีและระบบการควบคุมภายใน หรือรายการผิดปกติที่มีผลกระทบอย่างเป็นสาระสำคัญต่องบการเงิน

1.8 สหกรณ์มีกรรมสิทธิ์ในสินทรัพย์ทั้งหมดอย่างถูกต้องตามกฎหมายและไม่มีภาระผูกพันหรือข้อผูกมัดใดๆ ในสินทรัพย์ของสหกรณ์ เว้นแต่ที่ได้เปิดเผยไว้ในหมายเหตุประกอบงบการเงิน

1.9 สหกรณ์ได้บันทึกหรือเปิดเผยรายการหนี้สินทั้งหมดของสหกรณ์ ทั้งที่เกิดขึ้นแล้วและอาจเกิดขึ้นในภายหน้าไว้อย่างเหมาะสม รวมทั้งได้มีการเปิดเผยไว้ในหมายเหตุประกอบงบการเงินเกี่ยวกับหลักประกันทั้งหมดที่สหกรณ์ให้แก่บุคคลที่สาม นอกจากนี้สหกรณ์ไม่มีคดีฟ้องร้องอื่นและไม่มีคดีที่คาดว่าจะเกิดขึ้น

1.10 นอกจากเรื่องที่ยกมาไว้ในหมายเหตุประกอบงบการเงินแล้วไม่มีเหตุการณ์ใดเกิดขึ้นหรือไม่ปรากฏข้อเท็จจริงใดที่มีผลกระทบต่องบการเงินอย่างมีสาระสำคัญ ซึ่งต้องนำมาปรับปรุงงบการเงิน หรือเปิดเผยในหมายเหตุประกอบงบการเงินอีก

2. การให้ข้อมูล

ข้าพเจ้าได้จัดเอกสารหลักฐานและข้อมูลดังต่อไปนี้ให้ท่านตรวจสอบครบถ้วนแล้ว คือ

2.1 บันทึกทุกรายการในบัญชี เอกสารหลักฐานประกอบรายการบัญชี และข้อมูลอื่นที่เกี่ยวข้องทั้งหมด

2.2 รายงานการประชุมคณะกรรมการดำเนินการและรายงานการประชุมใหญ่

2.3 ข้อมูลอื่นที่ท่านขอจากข้าพเจ้าเพื่อวัตถุประสงค์ของการตรวจสอบ

2.4 เข้าถึงบุคคลในสหกรณ์ที่ท่านระบุว่าจำเป็นในการได้มาซึ่งหลักฐานการสอบบัญชีอย่างไม่จำกัด

2.5 สหกรณ์ได้ปฏิบัติตามเงื่อนไขของสัญญาทั้งหมดซึ่งหากไม่ปฏิบัติตามอาจมีผลกระทบอย่างมีสาระสำคัญต่องบการเงิน นอกจากนี้สหกรณ์ได้ปฏิบัติตามระเบียบและข้อกำหนดของหน่วยงานราชการหรือหน่วยงานที่กำกับดูแล ซึ่งหากไม่ปฏิบัติตามอาจมีผลกระทบอย่างมีสาระสำคัญต่องบการเงิน

2.6 สหกรณ์ได้เปิดเผยข้อมูลทั้งหมดที่เป็นผลจากการประเมินความเสี่ยงเรื่องการทุจริตที่มีผลต่อการแสดงงบการเงินที่ขัดต่อข้อเท็จจริงอันเป็นสาระสำคัญ

2.7 สหกรณ์ได้เปิดเผยข้อมูลทุกอย่าง ซึ่งเกี่ยวข้องกับการทุจริตหรือสงสัยว่าจะทุจริตที่สหกรณ์ทราบและที่มีผลกระทบต่อสหกรณ์ โดยเกี่ยวข้องกับคณะกรรมการดำเนินการ หรือเจ้าหน้าที่ของสหกรณ์ที่มีบทบาทสำคัญเกี่ยวกับการควบคุมภายใน หรือบุคคลอื่น ซึ่งการทุจริตมีผลกระทบอย่างมีสาระสำคัญต่องบการเงิน

2.8 สหกรณ์ไม่ได้รับหนังสือแจ้งจากหน่วยราชการอันมีผลต่องบการเงิน เพราะมิได้ปฏิบัติตามกฎหมายหรือข้อบังคับ ซึ่งรวมถึงการถูกเรียกขดเซช หรือถูกประเมินภาษีอากร หรือมีหนี้สินที่อาจเกิดขึ้นในภายหน้า ซึ่งควรจะได้นำมาพิจารณาเปิดเผยในหมายเหตุประกอบงบการเงิน หรือใช้เป็นหลักเกณฑ์ในการตั้งสำรองค่าเสียหายที่อาจเกิดขึ้น

ขอแสดงความนับถือ



(นายจรูญ ชูลาภ)

ประธานกรรมการสหกรณ์ออมทรัพย์
ข้าราชการกระทรวงศึกษาธิการ จำกัด



(นายเอนก ศรีสำราญรุ่งเรือง)

ผู้จัดการสหกรณ์ออมทรัพย์
ข้าราชการกระทรวงศึกษาธิการ จำกัด

รายงานของผู้สอบบัญชี

เสนอ สมาชิกสหกรณ์ออมทรัพย์ข้าราชการกระทรวงศึกษาธิการ จำกัด

ความเห็น

ข้าพเจ้าได้ตรวจสอบงบการเงินของสหกรณ์ออมทรัพย์ข้าราชการกระทรวงศึกษาธิการ จำกัด ซึ่งประกอบด้วยงบแสดงฐานะการเงิน ณ วันที่ 31 ธันวาคม 2565 งบกำไรขาดทุน และงบกระแสเงินสด สำหรับปีสิ้นสุดวันเดียวกัน และหมายเหตุประกอบงบการเงิน รวมถึงหมายเหตุสรุปนโยบายการบัญชีที่สำคัญ

ข้าพเจ้าเห็นว่า งบการเงินข้างต้นนี้แสดงฐานะการเงินของสหกรณ์ออมทรัพย์ข้าราชการกระทรวงศึกษาธิการ จำกัด ณ วันที่ 31 ธันวาคม 2565 ผลการดำเนินงาน และกระแสเงินสด สำหรับปีสิ้นสุดวันเดียวกัน โดยถูกต้องตามที่ควรในสาระสำคัญตามระเบียบนายทะเบียนสหกรณ์

เกณฑ์ในการแสดงความเห็น

ข้าพเจ้าได้ปฏิบัติตามตรวจสอบตามมาตรฐานการสอบบัญชีและตามระเบียบกรมตรวจบัญชีสหกรณ์ ความรับผิดชอบของข้าพเจ้าได้กล่าวไว้ในส่วนของความรับผิดชอบของผู้สอบบัญชีต่อการตรวจสอบงบการเงินในรายงานของข้าพเจ้า ข้าพเจ้ามีความเป็นอิสระจากสหกรณ์และได้ปฏิบัติตามจรรยาบรรณของผู้สอบบัญชีสหกรณ์ ข้าพเจ้าเชื่อว่าหลักฐานการสอบบัญชีที่ข้าพเจ้าได้รับเพียงพอและเหมาะสมเพื่อใช้เป็นเกณฑ์ในการแสดงความเห็นของข้าพเจ้า

เรื่องสำคัญในการตรวจสอบ

เรื่องสำคัญในการตรวจสอบ คือ เรื่องต่างๆ ที่มีนัยสำคัญที่สุดตามดุลยพินิจของผู้ประกอบวิชาชีพของข้าพเจ้าในการตรวจสอบงบการเงินสำหรับงวดปัจจุบัน ข้าพเจ้าได้นำเรื่องเหล่านี้มาพิจารณาในบริบทของการตรวจสอบงบการเงินโดยรวมและในการแสดงความเห็นของข้าพเจ้า ทั้งนี้ ข้าพเจ้าไม่ได้แสดงความเห็นแยกต่างหากสำหรับเรื่องเหล่านี้

เรื่องสำคัญในการตรวจสอบ พร้อมวิธีการตรวจสอบแต่ละเรื่องมีดังต่อไปนี้

ลูกหนี้เงินให้กู้ยืม และค่าเผื่อหนี้สงสัยจะสูญ

ตามหมายเหตุประกอบงบการเงิน ข้อ 6. ณ วันที่ 31 ธันวาคม 2565 สหกรณ์มีเงินให้กู้ยืม-ปกติ 7,169,240,472.93 บาท เงินให้กู้ยืม-ไม่ก่อให้เกิดรายได้ 20,866,255.27 บาท และลูกหนี้อื่นอันมีมูลหนี้ที่เกิดจากการให้เงินกู้ 64,851,086.52 บาท รวมทั้งสิ้น 7,254,957,814.72 บาท คิดเป็นร้อยละ 42.23 ของสินทรัพย์ทั้งสิ้น และมีค่าเผื่อหนี้สงสัยจะสูญรวมทั้งสิ้น 38,522,629.44 บาท ซึ่งเป็นเรื่องสำคัญในการตรวจสอบ เนื่องจากรายการดังกล่าวมีจำนวนเงินสูง ในสภาวะการณ์ที่ลูกหนี้

มีหนี้สินมากขึ้น หนี้สินครัวเรือนสูงขึ้น ลูกหนี้อาจมีปัญหาในการชำระหนี้คืนให้สหกรณ์ สหกรณ์อาจต้องตั้งค่าเผื่อหนี้สงสัยจะสูญมากขึ้น ค่าใช้จ่ายสูงขึ้น ซึ่งอาจส่งผลกระทบต่อสภาพคล่อง ฐานะการเงิน และผลการดำเนินงานของสหกรณ์ได้

ข้าพเจ้าได้สอบถามขั้นตอนการปฏิบัติและการควบคุมภายในที่เกี่ยวข้องกับเงินให้กู้ยืม สอบทานการให้กู้ยืมของสมาชิกสหกรณ์ว่าเป็นไปตามระเบียบและข้อบังคับของสหกรณ์ สอบทานการอนุมัติการให้กู้ยืมของสหกรณ์ ตรวจสอบเอกสารหลักฐานการอนุมัติ ตรวจสอบการคำนวณ สอบทานการติดตามทวงถามหนี้เงินกู้ที่ครบกำหนดชำระ สอบทานการตั้งค่าเผื่อหนี้สงสัยจะสูญ ยืนยันยอดลูกหนี้เงินให้กู้ยืม และการเปิดเผยข้อมูลในหมายเหตุประกอบงบการเงิน

เงินรับฝาก

ตามหมายเหตุประกอบงบการเงิน ข้อ 13. ณ วันที่ 31 ธันวาคม 2565 สหกรณ์มีเงินรับฝาก-สมาชิก 9,477,456,071.95 บาท และเงินรับฝาก-อื่น 13,833,751.36 บาท รวมทั้งสิ้น 9,491,289,823.31 บาท คิดเป็นร้อยละ 55.24 ของหนี้สินและทุนของสหกรณ์ ซึ่งเป็นเรื่องสำคัญในการตรวจสอบ หากผู้ฝากถอนเงินหลายรายเป็นจำนวนมากผิดปกติ เนื่องจากย้ายไปลงทุนหาผลตอบแทนที่สูงกว่า หรือเกิดการตื่นตระหนก หรือขาดความเชื่อมั่นต่อสหกรณ์ อาจทำให้สหกรณ์ขาดเงินทุนที่จะนำมาบริหารให้เกิดรายได้ดอกเบี้ยขึ้น และอาจทำให้สหกรณ์ขาดสภาพคล่องได้

ข้าพเจ้าได้สอบถามขั้นตอนการปฏิบัติและการควบคุมภายในที่เกี่ยวข้องกับการรับฝากเงิน สอบทานการรับฝากเงินว่าเป็นไปตามระเบียบและข้อบังคับของสหกรณ์ ตรวจสอบเอกสารหลักฐาน ตรวจสอบลายมือชื่อผู้ถอนเงินในใบถอนเงินฝาก ตรวจสอบใบนำฝาก/ใบถอนเงินฝากเปรียบเทียบกับรายงานประจำวัน รวมทั้งการยืนยันยอดเงินรับฝาก

ข้อมูลและเหตุการณ์ที่เน้น

ข้าพเจ้าขอให้ข้อสังเกตเพิ่มเติม ดังนี้

ตามหมายเหตุประกอบงบการเงินข้อ 6. เงินให้กู้ยืม-สุทธิ

1. ในปี 2564 คณะกรรมการดำเนินการชุดที่ 40 ในการประชุมครั้งที่ 29/2564 เมื่อวันที่ 29 พฤศจิกายน 2564 มีมติจัดทำโครงการให้ความช่วยเหลือด้านหนี้สินและการปรับโครงสร้างหนี้ของสมาชิกสหกรณ์ที่ได้รับผลกระทบจากการระบาดของโรคติดเชื้อไวรัสโคโรนา 2019 (COVID-19) ดังนี้

- พักชำระหนี้เงินต้นที่ทำไว้กับสหกรณ์สัญญาหนึ่งหรือหลายสัญญา ตั้งแต่เดือนมกราคมถึงเดือนมิถุนายน 2565

2. ในระหว่างปี คณะกรรมการดำเนินการชุดที่ 41 ในการประชุมครั้งที่ 5/2565 เมื่อวันที่ 25 พฤษภาคม 2565 มีมติจัดทำโครงการให้ความช่วยเหลือด้านหนี้สินและการปรับโครงสร้างหนี้ของสมาชิกสหกรณ์ที่ได้รับผลกระทบจากสถานการณ์การแพร่ระบาดของโรคติดเชื้อไวรัสโคโรนา 2019 (COVID-19) ดังนี้

- พักชำระหนี้เงินต้นที่ทำไว้กับสหกรณ์สัญญาหนึ่งหรือหลายสัญญา ตั้งแต่เดือนกรกฎาคม ถึง เดือนกันยายน 2565

3. ในระหว่างปี คณะกรรมการดำเนินการชุดที่ 41 ในการประชุมครั้งที่ 8/2565 เมื่อวันที่ 31 สิงหาคม 2565 มีมติจัดทำโครงการให้ความช่วยเหลือด้านหนี้สินและการปรับโครงสร้างหนี้ของสมาชิกสหกรณ์ที่ได้รับผลกระทบจากการระบาดของโรคติดเชื้อไวรัสโคโรนา 2019 (COVID-19) ดังนี้

- พักชำระหนี้เงินต้นที่ทำไว้กับสหกรณ์สัญญาหนึ่งหรือหลายสัญญา ตั้งแต่เดือนตุลาคม ถึง เดือนธันวาคม 2565

สหกรณ์มีลูกหนี้เงินกู้ที่เข้าร่วมโครงการฯ คงเหลือ ณ วันสิ้นปีบัญชี จำนวน 2,148 ราย (8,639 สัญญา) เป็นจำนวนเงิน 30,834,311.75 บาท สหกรณ์ไม่มีการตั้งค่าเพื่อหนี้สงสัยจะสูญ ลูกหนี้เงินกู้ที่เข้าร่วมโครงการ เนื่องจากลูกหนี้สามารถชำระหนี้ได้ตามปกติ

ตามหมายเหตุประกอบงบการเงินข้อ 15. ทุนเรือนหุ้น

ในปี 2564 คณะกรรมการดำเนินการชุดที่ 40 ในการประชุมครั้งที่ 29/2564 เมื่อวันที่ 29 พฤศจิกายน 2564 มีมติจัดทำโครงการให้ความช่วยเหลือสมาชิกสหกรณ์ที่ได้รับผลกระทบจากการระบาดของโรคติดเชื้อไวรัสโคโรนา 2019 (COVID-19) โดยสมาชิกสามารถชำระค่าหุ้นรายเดือน ตั้งแต่เดือนมกราคม ถึง เดือนมิถุนายน 2565

ในระหว่างปี คณะกรรมการดำเนินการชุดที่ 41 ในการประชุมครั้งที่ 5/2565 เมื่อวันที่ 25 พฤษภาคม 2565 มีมติจัดทำโครงการให้ความช่วยเหลือสมาชิกสหกรณ์ที่ได้รับผลกระทบจากการระบาดของโรคติดเชื้อไวรัสโคโรนา 2019 (COVID-19) โดยสมาชิกสามารถชำระค่าหุ้นรายเดือน ตั้งแต่เดือนกรกฎาคม ถึง เดือนกันยายน 2565

สหกรณ์มีสมาชิกที่เข้าร่วมโครงการฯ คงเหลือ ณ วันสิ้นปีบัญชี 1,516 ราย เป็นจำนวนเงิน 1,453,100.00 บาท

ทั้งนี้ ความเห็นของข้าพเจ้าต่องบการเงินมิได้มีเงื่อนไขในเรื่องที่ข้าพเจ้าขอให้ข้อสังเกตข้างต้น

ความรับผิดชอบของคณะกรรมการดำเนินการสหกรณ์ต่อกรรมการเงิน

คณะกรรมการดำเนินการสหกรณ์มีหน้าที่รับผิดชอบในการจัดทำและนำเสนองบการเงินเหล่านี้โดยถูกต้องตามที่ควรตามระเบียบนายทะเบียนสหกรณ์ และรับผิดชอบเกี่ยวกับการควบคุมภายในที่คณะกรรมการดำเนินการสหกรณ์พิจารณาว่าจำเป็นเพื่อให้สามารถจัดทำงบการเงินที่ปราศจากการแสดงข้อมูลที่ขัดต่อข้อเท็จจริงอันเป็นสาระสำคัญ ไม่ว่าจะเกิดจากการทุจริตหรือข้อผิดพลาดในการจัดทำงบการเงิน คณะกรรมการดำเนินการสหกรณ์รับผิดชอบในการประเมินความสามารถของสหกรณ์ในการดำเนินงานต่อเนื่อง การเปิดเผยเรื่องที่เกี่ยวข้องกับการดำเนินงานต่อเนื่องในกรณีที่มีเรื่องดังกล่าว และการใช้เกณฑ์การบัญชีสำหรับการดำเนินงานต่อเนื่อง เว้นแต่คณะกรรมการดำเนินการสหกรณ์มีความตั้งใจที่จะเลิกสหกรณ์หรือหยุดดำเนินงานหรือไม่สามารถดำเนินงานต่อเนื่องต่อไปได้

ความรับผิดชอบของผู้สอบบัญชีต่อการตรวจสอบงบการเงิน

การตรวจสอบของข้าพเจ้ามีวัตถุประสงค์เพื่อให้ได้ความเชื่อมั่นอย่างสมเหตุสมผลว่า งบการเงินโดยรวมปราศจากการแสดงข้อมูลที่ขัดต่อข้อเท็จจริงอันเป็นสาระสำคัญหรือไม่ ไม่ว่าจะเกิดจากการทุจริตหรือข้อผิดพลาด และเสนอรายงานของผู้สอบบัญชี ซึ่งรวมความเห็นของข้าพเจ้าอยู่ด้วยความเชื่อมั่นอย่างสมเหตุสมผล คือ ความเชื่อมั่นในระดับสูง แต่ไม่ได้เป็นการรับประกันว่าการปฏิบัติตามตรวจสอบตามมาตรฐานการสอบบัญชีและระเบียบกรมตรวจบัญชีสหกรณ์จะสามารถตรวจพบข้อมูลที่ขัดต่อข้อเท็จจริงอันเป็นสาระสำคัญที่มีอยู่ได้เสมอไป ข้อมูลที่ขัดต่อข้อเท็จจริงอาจเกิดจากการทุจริตหรือข้อผิดพลาดและถือว่ามีสาระสำคัญ เมื่อคาดการณ์ได้อย่างสมเหตุสมผลว่ารายการที่ขัดต่อข้อเท็จจริงแต่ละรายการหรือทุกรายการรวมกันจะมีผลต่อการตัดสินใจทางเศรษฐกิจของผู้ใช้งบการเงินจากการใช้งบการเงินเหล่านี้

ในการตรวจสอบของข้าพเจ้าตามมาตรฐานการสอบบัญชีและระเบียบกรมตรวจบัญชีสหกรณ์ ข้าพเจ้าได้ใช้ดุลยพินิจและการสังเกตและสงสัยเยี่ยงผู้ประกอบวิชาชีพตลอดการตรวจสอบการปฏิบัติงานของข้าพเจ้ารวมถึง

- ระบุและประเมินความเสี่ยงจากการแสดงข้อมูลที่ขัดต่อข้อเท็จจริงอันเป็นสาระสำคัญในงบการเงินไม่ว่าจะเกิดจากการทุจริตหรือข้อผิดพลาด ออกแบบและปฏิบัติตามวิธีการตรวจสอบเพื่อตอบสนองต่อความเสี่ยงเหล่านั้น และได้หลักฐานการสอบบัญชีที่เพียงพอและเหมาะสมเพื่อเป็นเกณฑ์ในการแสดงความเห็นของข้าพเจ้า ความเสี่ยงที่ไม่พบข้อมูลที่ขัดต่อข้อเท็จจริงอันเป็นสาระสำคัญซึ่งเป็นผลมาจากการทุจริตจะสูงกว่าความเสี่ยงที่เกิดจากข้อผิดพลาด เนื่องจากการทุจริตอาจเกี่ยวกับการสมรู้ร่วมคิด การปลอมแปลงเอกสารหลักฐาน การตั้งใจละเว้นการแสดงข้อมูล การแสดงข้อมูลที่ไม่ตรงตามข้อเท็จจริง หรือการแทรกแซงการควบคุมภายใน

- ทำความเข้าใจในระบบการควบคุมภายในที่เกี่ยวข้องกับการตรวจสอบ เพื่อออกแบบวิธีการตรวจสอบที่เหมาะสมกับสถานการณ์ แต่ไม่ใช่เพื่อวัตถุประสงค์ในการแสดงความเห็นต่อความมีประสิทธิภาพของการควบคุมภายในของสหกรณ์

- ประเมินความเหมาะสมของนโยบายการบัญชีที่คณะกรรมการดำเนินการสหกรณ์ใช้ และความสมเหตุสมผลของประมาณการทางบัญชีและการเปิดเผยข้อมูลที่เกี่ยวข้องซึ่งจัดทำขึ้นโดยคณะกรรมการดำเนินการสหกรณ์

- สรุปร่วมกับความเหมาะสมของการใช้เกณฑ์การบัญชีสำหรับการดำเนินงานต่อเนื่องของคณะกรรมการดำเนินการสหกรณ์ และจากหลักฐานการสอบบัญชีที่ได้รับว่ามีความไม่แน่นอนที่มีสาระสำคัญเกี่ยวกับเหตุการณ์หรือสถานการณ์ที่อาจเป็นเหตุให้เกิดข้อสงสัยอย่างมีนัยสำคัญต่อความสามารถของสหกรณ์ในการดำเนินงานต่อเนื่องหรือไม่ ถ้าข้าพเจ้าได้ข้อสรุปว่ามีความไม่แน่นอนที่มีสาระสำคัญ ข้าพเจ้าต้องให้ข้อสังเกตไว้ในรายงานของผู้สอบบัญชีของข้าพเจ้าถึงการเปิดเผยข้อมูลที่เกี่ยวข้องในงบการเงิน หรือถ้าการเปิดเผยดังกล่าวไม่เพียงพอ ความเห็นของข้าพเจ้าจะเปลี่ยนแปลงไป ข้อสรุปของข้าพเจ้าขึ้นอยู่กับหลักฐานการสอบบัญชีที่ได้รับจนถึงวันที่ในรายงานของผู้สอบบัญชี

ของข้าพเจ้า อย่างไรก็ตาม เหตุการณ์หรือสถานการณ์ในอนาคตอาจเป็นเหตุให้สหกรณ์ต้องหยุดการดำเนินงานต่อเนื่องได้

- ประเมินการนำเสนอโครงสร้างและเนื้อหาของงบการเงินโดยรวม รวมถึงการเปิดเผยข้อมูลที่เกี่ยวข้อง ตลอดจนประเมินว่างบการเงินแสดงรายการและเหตุการณ์ที่เกิดขึ้นโดยถูกต้องตามที่ควรหรือไม่

ข้าพเจ้าได้สื่อสารกับคณะกรรมการดำเนินการสหกรณ์เกี่ยวกับขอบเขตและช่วงเวลาของการตรวจสอบตามที่ได้วางแผนไว้ ประเด็นที่มีนัยสำคัญที่พบจากการตรวจสอบ รวมถึงข้อบกพร่องที่มีนัยสำคัญในระบบการควบคุมภายในซึ่งข้าพเจ้าได้พบในระหว่างการตรวจสอบของข้าพเจ้า

จากเรื่องทั้งหลายที่สื่อสารกับคณะกรรมการดำเนินการสหกรณ์ ข้าพเจ้าได้พิจารณาเรื่องต่างๆ ที่มีนัยสำคัญที่สุดในการตรวจสอบงบการเงินในงวดปัจจุบันและกำหนดเป็นเรื่องสำคัญในการตรวจสอบ ข้าพเจ้าได้อธิบายเรื่องเหล่านี้ไว้ในรายงานของผู้สอบบัญชี เว้นแต่กฎหมายหรือข้อบังคับห้ามไม่ให้เปิดเผยเรื่องดังกล่าวต่อสาธารณะ หรือในสถานการณ์ที่ยากที่จะเกิดขึ้น ข้าพเจ้าพิจารณาว่าไม่ควรสื่อสารดังกล่าวในรายงานของข้าพเจ้า เพราะการกระทำดังกล่าวสามารถคาดการณ์ได้อย่างสมเหตุสมผลว่าจะมีผลกระทบในทางลบมากกว่าผลประโยชน์ที่ผู้มีส่วนได้เสียสาธารณะจะได้จากการสื่อสารดังกล่าว

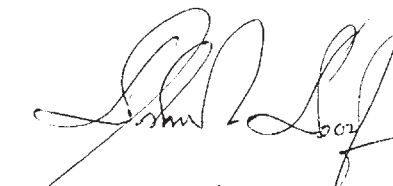

(นายชัคคี ชัยชัย)
ผู้สอบบัญชีสหกรณ์

บริษัท มนตรีสอบบัญชีและกฎหมาย จำกัด
148/64 ซอยบางขุนนนท์ 20 ถนนบางขุนนนท์
แขวงบางขุนนนท์ เขตบางกอกน้อย กรุงเทพมหานคร
วันที่ 20 มกราคม 2566

งบแสดงฐานะการจึน

ณ วนที่ 31 ธันวาคม 2565

| | หมายเหตุ | ปี 2565 บาท | ปี 2564 บาท |
|-----------------------------------|----------|---------------------------------|---------------------------------|
| สินทรัพย์ | | | |
| สินทรัพย์หมุนเวียน | | | |
| จึนสดและจึนฝากธนาคาร | 3 | 387,909,874.50 | 1,281,143,846.15 |
| จึนฝากสภรณอื่น | 4 | 1,876,292,572.53 | 1,895,781,575.51 |
| จึนลงทุนระยะสั้น | 5 | 1,118,697,269.83 | 816,795,810.95 |
| จึนให้กู้ยืมระยะสั้น - สุทธิ | 6 | 943,299,324.84 | 984,128,316.05 |
| ดอกเบยจึนให้กู้ค้งรับ - สุทธิ | 7 | 0.00 | 0.00 |
| ดอกเบยจึนฝากสภรณอื่นค้งรับ | | 3,706,481.14 | 4,157,733.99 |
| ผลตอบแทนจากจึนลงทุนค้งรับ - สุทธิ | 8 | 66,075,663.53 | 48,160,969.87 |
| สินทรัพย์หมุนเวียนอื่น - สุทธิ | 9 | <u>4,163,532.65</u> | <u>3,503,461.74</u> |
| รวมสินทรัพย์หมุนเวียน | | <u>4,400,144,719.02</u> | <u>5,033,671,714.26</u> |
| สินทรัพย์ไม่หมุนเวียน | | | |
| จึนลงทุนระยะยาว | 5 | 6,506,848,495.39 | 5,005,261,211.20 |
| จึนให้กู้ยืมระยะยาว | 6 | 6,273,135,860.44 | 6,651,342,584.35 |
| ที่ดิน อาคารและอุปกรณ์ - สุทธิ | 10 | 1,417,109.90 | 1,719,132.71 |
| ระบบจ้ดการเชื่อมโยงรอตค้งจ่าย | | 0.00 | 159,172.00 |
| สินทรัพย์ไม่หมุนเวียนอื่น | 11 | <u>14,769.56</u> | <u>14,769.56</u> |
| รวมสินทรัพย์ไม่หมุนเวียน | | <u>12,781,416,235.29</u> | <u>11,658,496,869.82</u> |
| รวมสินทรัพย์ | | <u>17,181,560,954.31</u> | <u>16,692,168,584.08</u> |

| | หมายเหตุ | ปี 2565 บาท | ปี 2564 บาท |
|---|----------|---------------------------------|---------------------------------|
| หนี้สินและทุนของสหกรณ์ | | | |
| หนี้สินหมุนเวียน | | | |
| เงินกู้ยืมระยะสั้น | 12 | 170,000,000.00 | 0.00 |
| เงินรับฝาก | 13 | 9,491,289,823.31 | 9,125,035,608.61 |
| เจ้าหนี้จากการซื้อขายสินทรัพย์ - กองทุน | | 0.00 | 130,033,878.31 |
| หนี้สินหมุนเวียนอื่น | 14 | <u>26,290,076.99</u> | <u>19,685,565.99</u> |
| รวมหนี้สินหมุนเวียน | | <u>9,687,579,900.30</u> | <u>9,274,755,052.91</u> |
| หนี้สินไม่หมุนเวียน | | | |
| เงินค้ำประกันพนักงาน | | <u>681,000.00</u> | <u>706,000.00</u> |
| รวมหนี้สินไม่หมุนเวียน | | <u>681,000.00</u> | <u>706,000.00</u> |
| รวมหนี้สิน | | <u>9,688,260,900.30</u> | <u>9,275,461,052.91</u> |
| ทุนของสหกรณ์ | | | |
| ทุนเรือนหุ้น (มูลค่าหุ้นละ 10.00 บาท) | 15 | 6,100,230,320.00 | 5,913,619,990.00 |
| ทุนสำรอง | | 785,392,156.24 | 737,074,709.10 |
| ทุนสะสมตามข้อบังคับ ระเบียบ และอื่นๆ | 16 | 180,769,050.34 | 181,968,181.46 |
| กำไร (ขาดทุน) จากเงินลงทุนที่ยังไม่เกิดขึ้น | 17 | (47,669,942.07) | 100,870,179.19 |
| กำไรสุทธิประจำปี | | <u>474,578,469.50</u> | <u>483,174,471.42</u> |
| รวมทุนของสหกรณ์ | | <u>7,493,300,054.01</u> | <u>7,416,707,531.17</u> |
| รวมหนี้สินและทุนของสหกรณ์ | | <u>17,181,560,954.31</u> | <u>16,692,168,584.08</u> |

หมายเหตุประกอบงบการเงินเป็นส่วนหนึ่งของงบการเงินนี้

(ลงชื่อ) 
(นายจรูญ ชูลาภ)
ประธานกรรมการ

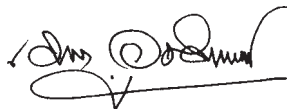
(ลงชื่อ) 
(นายเมธา อุทัยยศย์)
กรรมการและเลขานุการ

วันที่ 20 มกราคม 2566

งบกำไรขาดทุน

สำหรับปีสิ้นสุดวันที่ 31 ธันวาคม 2565

| | ปี 2565 | | ปี 2564 | |
|---|------------------------------|----------------------|------------------------------|----------------------|
| | บาท | % | บาท | % |
| รายได้ดอกเบี้ยและผลตอบแทนจากเงินลงทุน | | | | |
| ดอกเบี้ยรับเงินให้กู้แก่สมาชิก | 459,894,768.56 | 60.50 | 488,512,498.58 | 65.69 |
| ดอกเบี้ยรับลูกหนี้ตามคำพิพากษา | 1,425,916.69 | 0.19 | 1,017,791.44 | 0.14 |
| ดอกเบี้ยรับเงินให้กู้แก่สหกรณ์อื่น | 14,921,717.06 | 1.96 | 32,748,457.72 | 4.40 |
| ดอกเบี้ยรับเงินฝาก - สหกรณ์อื่น | 28,921,990.93 | 3.81 | 31,432,426.87 | 4.23 |
| ดอกเบี้ยรับเงินฝาก - ธนาคาร | 1,129,408.86 | 0.15 | 1,658,765.10 | 0.22 |
| ผลตอบแทนจากเงินลงทุน | <u>253,808,748.71</u> | <u>33.39</u> | <u>188,292,617.53</u> | <u>25.32</u> |
| รวมรายได้ดอกเบี้ยและผลตอบแทนจากเงินลงทุน | <u>760,102,550.81</u> | <u>100.00</u> | <u>743,662,557.24</u> | <u>100.00</u> |
| ค่าใช้จ่ายดอกเบี้ยและเงินลงทุน | | | | |
| ดอกเบี้ยจ่ายเงินรับฝาก | 185,788,801.55 | 24.44 | 200,711,657.00 | 26.99 |
| ดอกเบี้ยจ่ายเงินกู้ยืมระยะสั้น | 1,276,082.19 | 0.17 | 0.00 | 0.00 |
| ขาดทุนจากการปรับมูลค่าหุ้น | | | | |
| ชุมนุมสหกรณ์ธนกิจไทย จำกัด | 1,885,339.29 | 0.25 | 3,477,520.50 | 0.47 |
| ขาดทุนจากการด้อยค่า - หุ้นกู้ บมจ. การบินไทย | <u>16,000,000.00</u> | <u>2.10</u> | <u>16,000,000.00</u> | <u>2.15</u> |
| รวมค่าใช้จ่ายดอกเบี้ยและเงินลงทุน | <u>204,950,223.03</u> | <u>26.96</u> | <u>220,189,177.50</u> | <u>29.61</u> |
| หัก หนี้สงสัยจะสูญและหนี้สูญ | | | | |
| หนี้สงสัยจะสูญ - ลูกหนี้ไม่ก่อให้เกิดรายได้ | 3,298,485.97 | 0.43 | 874,765.08 | 0.12 |
| หนี้สงสัยจะสูญ - ลูกหนี้ขาดสมชชิกภาพ | | | | |
| (เกินความต้องการ) | 2,908,049.02 | 0.38 | (5,017,311.17) | (0.68) |
| หนี้สงสัยจะสูญ - ลูกหนี้ระหว่างดำเนินคดี | | | | |
| (เกินความต้องการ) | (2,718,218.60) | (0.35) | 638,409.92 | 0.09 |
| หนี้สงสัยจะสูญ - ลูกหนี้ตามคำพิพากษา | 2,107,736.20 | 0.28 | 4,834,137.73 | 0.65 |
| หนี้สงสัยจะสูญ - ดอกเบี้ยเงินกู้สมาชิกค้างรับ | | | | |
| - ไม่ก่อให้เกิดรายได้ | 3,707.00 | (0.00) | 24,890.50 | 0.00 |
| หนี้สงสัยจะสูญ - ดอกเบี้ยลูกหนี้ขาดสมชชิกภาพค้างรับ | | | | |
| (เกินความต้องการ) | <u>(466.50)</u> | <u>(0.00)</u> | <u>(22,106.34)</u> | <u>(0.00)</u> |
| รวมหนี้สงสัยจะสูญและหนี้สูญ | <u>5,599,293.09</u> | <u>0.74</u> | <u>1,332,785.72</u> | <u>0.18</u> |
| รายได้ดอกเบี้ยและผลตอบแทนจากเงินลงทุน-สุทธิ | <u>549,553,034.69</u> | <u>72.30</u> | <u>522,140,594.02</u> | <u>70.21</u> |

| | ปี 2565 | | ปี 2564 | |
|---|----------------------|-------------|----------------------|-------------|
| | บาท | % | บาท | % |
| บวก รายได้อื่น | | | | |
| รายได้ค่าธรรมเนียมแรกเข้า | 53,950.00 | 0.01 | 28,100.00 | 0.00 |
| รายได้เบ็ดเตล็ด | 171,491.26 | 0.02 | 138,578.78 | 0.02 |
| รวมรายได้อื่น | 225,441.26 | 0.03 | 166,678.78 | 0.02 |
| หัก ค่าใช้จ่ายในการดำเนินงาน | | | | |
| ค่าใช้จ่ายเกี่ยวกับเจ้าหน้าที่ | | | | |
| เงินเดือน | 20,517,277.00 | 2.70 | 20,211,360.00 | 2.72 |
| ค่าล่วงเวลา | 44,870.00 | 0.01 | 48,560.00 | 0.01 |
| ค่าสวัสดิการเจ้าหน้าที่ | 932,974.75 | 0.12 | 1,065,773.50 | 0.14 |
| เงินกองทุนสำรองเลี้ยงชีพ | 2,458,356.00 | 0.32 | 2,414,580.00 | 0.32 |
| เงินสมทบกองทุนประกันสังคมและกองทุนเงินทดแทน | 197,298.00 | 0.03 | 188,550.00 | 0.03 |
| เงินชดเชยเจ้าหน้าที่ | 3,600,000.00 | 0.47 | 1,066,667.00 | 0.14 |
| รวม | 27,750,775.75 | 3.65 | 24,995,490.50 | 3.36 |
| ค่าใช้จ่ายเกี่ยวกับที่ดิน อาคาร และอุปกรณ์ | | | | |
| ค่าเสื่อมราคาสินทรัพย์ | 591,841.41 | 0.08 | 979,455.99 | 0.13 |
| ค่าปรับปรุงอาคารสมานฉันทัดจ่าย | 0.00 | 0.00 | 439,000.00 | 0.06 |
| ค่าซ่อมแซม | 367,222.02 | 0.05 | 329,177.65 | 0.05 |
| ค่าเบี้ยประกันภัย | 125,546.62 | 0.02 | 110,698.88 | 0.01 |
| ค่าระบบจัดการเชื่อมโยงตัดจ่าย | 159,172.00 | 0.02 | 159,172.00 | 0.02 |
| ค่าระบบโปรแกรมป้องกันไวรัส | 0.00 | 0.00 | 52,055.50 | 0.01 |
| ค่าบำรุงรักษาระบบโปรแกรม | 233,535.20 | 0.03 | 226,893.20 | 0.03 |
| รวม | 1,477,317.25 | 0.20 | 2,296,453.22 | 0.31 |
| ค่าใช้จ่ายเกี่ยวกับสมาชิก | | | | |
| ค่าของขวัญแจกลูกสมาชิก | 1,701,600.00 | 0.22 | 1,668,900.00 | 0.22 |
| รวม | 1,701,600.00 | 0.22 | 1,668,900.00 | 0.22 |
| ค่าใช้จ่ายในการดำเนินงานอื่น | | | | |
| ค่ารับรอง | 228,918.70 | 0.03 | 323,345.20 | 0.05 |
| ค่าเบี้ยประชุมกรรมการ | 2,395,750.00 | 0.31 | 1,539,500.00 | 0.21 |
| ค่าตอบแทน | 3,142,550.00 | 0.41 | 2,607,980.00 | 0.35 |
| ค่าธรรมเนียมธนาคาร | 119,210.00 | 0.02 | 96,688.10 | 0.01 |
| ค่าไฟฟ้า | 429,527.49 | 0.06 | 369,955.95 | 0.05 |
| ค่าน้ำประปา | 9,960.28 | 0.00 | 17,252.55 | 0.00 |

| | ปี 2565 | | ปี 2564 | |
|---|-----------------------|--------------|-----------------------|--------------|
| | บาท | % | บาท | % |
| ค่าใช้จ่ายในการดำเนินงานอื่น (ต่อ) | | | | |
| ค่าโทรศัพท์ | 145,229.44 | 0.02 | 148,226.90 | 0.02 |
| ค่าเช่าของสัญญาณอินเทอร์เน็ต | 42,752.00 | 0.01 | 42,762.00 | 0.01 |
| ค่านั่งสือพิมพ์ | 9,250.00 | 0.00 | 9,860.00 | 0.00 |
| ค่าใช้จ่ายประชาสัมพันธ์ | 292,110.00 | 0.04 | 910.00 | 0.00 |
| ค่าจัดเก็บเอกสาร | 156,977.56 | 0.02 | 147,450.28 | 0.02 |
| ค่าดำเนินคดีความ | 162,545.58 | 0.02 | 393,224.58 | 0.05 |
| ค่าเครื่องเขียนแบบพิมพ์ใช้ไป | 395,811.48 | 0.05 | 313,144.12 | 0.04 |
| ค่าใช้จ่ายวันประชุมใหญ่ | 30,727,371.33 | 4.04 | 827,825.60 | 0.11 |
| ค่าธรรมเนียมการสอบบัญชี | 180,000.00 | 0.02 | 180,000.00 | 0.02 |
| ค่าตรวจสอบกิจการ | 180,000.00 | 0.02 | 180,000.00 | 0.02 |
| ค่าใช้จ่ายในการเดินทาง | 428,660.40 | 0.06 | 118,570.20 | 0.02 |
| ค่ารักษาความปลอดภัยและความสะอาด | 84,033.00 | 0.01 | 96,008.00 | 0.01 |
| วัสดุสำนักงานใช้ไป | 946,618.63 | 0.12 | 742,396.58 | 0.10 |
| ค่าบริการจัดการกองทุน | 1,414,446.31 | 0.19 | 210,294.62 | 0.03 |
| ค่าธรรมเนียมซื้อขายหลักทรัพย์ | 2,656,537.25 | 0.35 | 1,689,184.98 | 0.23 |
| ค่าใช้จ่ายเบ็ดเตล็ด | 122,054.00 | 0.02 | 117,378.00 | 0.02 |
| รวม | 44,270,313.45 | 5.82 | 10,171,957.66 | 1.37 |
| รวมค่าใช้จ่ายในการดำเนินงาน | 75,200,006.45 | 9.89 | 39,132,801.38 | 5.26 |
| กำไรสุทธิ | 474,578,469.50 | 62.44 | 483,174,471.42 | 64.97 |

งบกระแสเงินสด

สำหรับปีสิ้นสุดวันที่ 31 ธันวาคม 2565

| | ปี 2565 บาท | ปี 2564 บาท |
|---|-----------------------|-----------------------|
| กระแสเงินสดจากกิจกรรมดำเนินงาน | | |
| กำไรสุทธิ | 474,578,469.50 | 483,174,471.42 |
| รายการปรับปรุงเพื่อการกระทบยอดกำไรสุทธิเป็นเงินสดสุทธิ จากกิจกรรมดำเนินงาน | | |
| ค่าเสื่อมราคาสินทรัพย์ | 591,841.41 | 979,455.99 |
| ค่าปรับปรุงอาคารสมานฉันทัดจ่าย | 0.00 | 439,000.00 |
| ค่าระบบจัดการเชื่อมโยงตัดจ่าย | 159,172.00 | 159,172.00 |
| ส่วนเกินมูลค่าพันธบัตร | (1,973,913.48) | (152,087.20) |
| ขาดทุนจากการปรับมูลค่าหุ้นชุมนุมสหกรณ์ธกษไทย จำกัด | 1,885,339.29 | 3,477,520.50 |
| ขาดทุนจากการด้อยค่า - หุ้นกู้ บมจ. การบินไทย | 16,000,000.00 | 16,000,000.00 |
| หนี้สงสัยจะสูญ - ลูกหนี้ไม่ก่อให้เกิดรายได้ | 3,298,485.97 | 874,765.08 |
| หนี้สงสัยจะสูญ - ลูกหนี้ขาดสมาชิกภาพ (เกินความต้องการ) | 2,908,049.02 | (5,017,311.17) |
| หนี้สงสัยจะสูญ - ลูกหนี้ระหว่างดำเนินคดี (เกินความต้องการ) | (2,718,218.60) | 638,409.92 |
| หนี้สงสัยจะสูญ - ลูกหนี้ตามคำพิพากษา | 2,107,736.20 | 4,834,137.73 |
| หนี้สงสัยจะสูญ - ดอกเบี้ยเงินกู้สมาชิกค้างรับ - ไม่ก่อให้เกิดรายได้ | 3,707.00 | 24,890.50 |
| หนี้สงสัยจะสูญ - ดอกเบี้ยลูกหนี้ขาดสมาชิกภาพค้างรับ (เกินความต้องการ) | (466.50) | (22,106.34) |
| ดอกเบี้ยเงินให้กู้ค้างรับ | (32,808.25) | (29,567.75) |
| ดอกเบี้ยเงินกู้สหกรณ์ค้างรับ | (93,150.68) | 0.00 |
| ดอกเบี้ยรับเงินฝากธนาคารค้างรับ | (286,514.90) | (845.52) |
| ดอกเบี้ยเงินฝากสหกรณ์อื่นค้างรับ | (3,706,481.14) | (4,157,733.99) |
| ผลตอบแทนจากเงินลงทุนค้างรับ | (66,174,836.13) | (48,260,142.47) |
| ค่าใช้จ่ายจ่ายล่วงหน้า | (172,695.00) | (171,119.00) |
| วัสดุสำนักงานใช้ไป | 946,618.63 | 742,396.58 |
| เครื่องเขียนแบบพิมพ์ใช้ไป | 395,811.48 | 313,144.12 |
| เงินชดเชยเจ้าหน้าที่ | 3,600,000.00 | 1,066,667.00 |
| ดอกเบี้ยเงินกู้ยืมค้างจ่าย | 74,438.35 | 0.00 |
| ดอกเบี้ยเงินรับฝากค้างจ่าย | 5,553,896.50 | 5,188,820.93 |
| ค่าใช้จ่ายค้างจ่าย | 635,997.24 | 551,847.08 |
| กำไรจากการดำเนินงานก่อนการเปลี่ยนแปลง ในสินทรัพย์และหนี้สินดำเนินงาน | 437,580,477.91 | 460,653,785.41 |

| | ปี 2565 บาท | ปี 2564 บาท |
|---|--------------------|------------------|
| สินทรัพย์ดำเนินงาน | | |
| เงินสดจ่ายเงินให้กู้แก่สหกรณ์อื่น | (210,000,000.00) | (10,000,000.00) |
| เงินสดรับจากเงินให้กู้แก่สหกรณ์อื่น | 281,548,364.38 | 772,021,635.62 |
| เงินสดจ่ายลูกหนี้เงินให้กู้เพื่อเหตุฉุกเฉิน | (51,309,000.00) | (54,674,000.00) |
| เงินสดรับจากลูกหนี้เงินให้กู้เพื่อเหตุฉุกเฉิน | 50,925,364.00 | 57,041,462.00 |
| เงินสดจ่ายลูกหนี้เงินให้กู้สามัญ | (1,112,626,400.00) | (953,886,000.00) |
| เงินสดรับจากลูกหนี้เงินให้กู้สามัญ | 1,448,042,505.21 | 1,307,419,962.49 |
| เงินสดจ่ายลูกหนี้เงินให้กู้พิเศษ | (35,529,000.00) | (22,057,000.00) |
| เงินสดรับจากลูกหนี้เงินให้กู้พิเศษ | 39,474,163.44 | 40,035,824.80 |
| เงินสดรับจากดอกเบี้ยลูกหนี้ขาดสมาชิกภาพ | 1,228,097.79 | 26,783.59 |
| เงินสดรับจากลูกหนี้ตามคำพิพากษา | 1,685,567.71 | 2,224,589.13 |
| เงินสดรับจากดอกเบี้ยเงินให้กู้ค้างรับ | 29,567.75 | 23,663.00 |
| เงินสดรับจากดอกเบี้ยเงินฝากธนาคารค้างรับ | 845.52 | 948.94 |
| เงินสดรับจากดอกเบี้ยเงินฝากสหกรณ์อื่นค้างรับ | 4,157,733.99 | 5,326,438.34 |
| เงินสดรับจากผลตอบแทนจากเงินลงทุนค้างรับ | 48,260,142.47 | 36,837,878.06 |
| เงินสดจ่ายซื้อวัสดุสำนักงาน | (949,666.06) | (798,614.05) |
| เงินสดจ่ายซื้อเครื่องเขียนแบบพิมพ์ | (362,024.50) | (384,212.00) |
| เงินสดจ่ายเงินยืมทรอง | (1,053,420.00) | (254,800.00) |
| เงินสดรับจากเงินยืมทรอง | 1,053,420.00 | 254,800.00 |
| เงินสดจ่ายเงินทรองจ่ายดำเนินคดี | (476,728.98) | (649,205.50) |
| เงินสดรับจากเงินทรองจ่ายดำเนินคดี | 166,314.58 | 403,538.58 |
| เงินสดรับจากค่าใช้จ่ายจ่ายล่วงหน้า | 171,119.00 | 159,077.00 |
| หนี้สินดำเนินงาน | | |
| เงินสดรับจากเงินประกันสังคมรอนำส่ง | 383,340.00 | 46,500.00 |
| เงินสดจ่ายเงินประกันสังคมรอนำส่ง | (401,040.00) | (45,000.00) |
| เงินสดรับจากภาษีหัก ณ ที่จ่ายรอนำส่ง | 1,524,109.04 | 58,399.43 |
| เงินสดจ่ายภาษีหัก ณ ที่จ่ายรอนำส่ง | (1,520,639.67) | (63,738.21) |
| เงินสดรับจากเงินรอจ่ายคืน | 18,488,230.92 | 15,475,933.50 |
| เงินสดจ่ายเงินรอจ่ายคืน | (15,301,949.77) | (12,501,384.88) |
| เงินสดจ่ายดอกเบี้ยเงินรับฝากค้างจ่าย | (5,188,820.93) | (5,567,498.05) |
| เงินสดจ่ายเงินชดเชยเจ้าหน้าที่ | (1,066,667.00) | (1,600,000.00) |
| เงินสดจ่ายค่าใช้จ่ายค้างจ่าย | (551,847.08) | (697,324.07) |
| เงินสดรับจากเงินรอตรวจสอบ | 2,182,553.72 | 1,818,176.13 |
| เงินสดจ่ายเงินรอตรวจสอบ | (1,841,926.83) | (1,757,157.12) |
| เงินสดรับจากเงินค้ำประกันพนักงาน | 110,000.00 | 0.00 |
| เงินสดจ่ายเงินค้ำประกันพนักงาน | (135,000.00) | (30,000.00) |

| | ปี 2565 บาท | ปี 2564 บาท |
|--|---------------------------|---------------------------|
| หนี้สินดำเนินงาน (ต่อ) | | |
| เงินสตรับจากเงินประกันสัญญา | 42,975.00 | 130,400.00 |
| เงินสลดจ่ายเงินประกันสัญญา | (38,750.00) | (110,250.00) |
| เงินสลดสุทธิได้มาจากกิจกรรมดำเนินงาน | 898,702,011.61 | 1,634,883,612.14 |
| กระแสเงินสลดจากกิจกรรมลงทุน | | |
| เงินสลดจ่ายซื้อหุ้นสามัญ บมจ. สหประกันชีวิต | (11,000.00) | (601,000.00) |
| เงินสลดจ่ายซื้อหุ้นชุมนุมสหกรณ์กรุงเทพ จำกัด | (4,000,000.00) | 0.00 |
| เงินสลดจ่ายซื้อเงินลงทุนในหลักทรัพย์ | (3,918,644,321.90) | (1,845,498,989.45) |
| เงินสตรับจากเงินลงทุนในหลักทรัพย์ | 1,824,681,153.45 | 350,061,800.51 |
| เงินสลดจ่ายซื้อเครื่องใช้สำนักงาน | (289,818.60) | (675,450.00) |
| เงินสลดสุทธิ (ใช้ไป) กิจกรรมลงทุน | (2,098,263,987.05) | (1,496,713,638.94) |
| กระแสเงินสลดจากกิจกรรมจัดหาเงิน | | |
| เงินสตรับจากเงินกู้ยืม | 850,000,000.00 | 0.00 |
| เงินสลดจ่ายชำระหนี้เงินกู้ยืม | (680,000,000.00) | 0.00 |
| เงินสตรับจากเงินรับฝาก - สมาชิก | 2,731,040,684.41 | 2,722,228,541.08 |
| เงินสลดจ่ายคืนเงินรับฝาก - สมาชิก | (2,364,566,163.60) | (2,051,933,213.37) |
| เงินสตรับจากเงินรับฝาก - อื่น | 18,242,046.31 | 18,861,964.66 |
| เงินสลดจ่ายคืนเงินรับฝาก - อื่น | (18,462,352.42) | (16,746,870.17) |
| เงินสลดจ่ายค่าบำรุงสนนิบาตสหกรณ์แห่งประเทศไทย | (30,000.00) | (30,000.00) |
| เงินสลดจ่ายเงินปันผล | (302,197,457.92) | (290,863,443.09) |
| เงินสลดจ่ายเงินเฉลี่ยคืน | (100,946,258.12) | (105,957,553.87) |
| เงินสลดจ่ายเงินโบนัสกรรมการและเจ้าหน้าที่ | (12,860,000.00) | (12,647,000.00) |
| เงินสตรับจากทุนเรือนหุ้น | 293,781,070.00 | 292,499,370.00 |
| เงินสลดจ่ายคืนทุนเรือนหุ้น | (107,170,740.00) | (80,929,290.00) |
| เงินสลดจ่ายทุนช่วยเหลือผู้ค้าประกัน | (200,000.00) | 0.00 |
| เงินสตรับจากทุนช่วยเหลือผู้ค้าประกัน | 739,871.98 | 756,942.80 |
| เงินสลดจ่ายทุนส่งเสริมการศึกษา | (749,310.80) | (151,800.00) |
| เงินสลดจ่ายทุนส่งเสริมสวัสดิการ | (18,791,641.03) | (16,319,012.18) |
| เงินสลดจ่ายทุนสาธารณประโยชน์ | (563,248.00) | (208,060.00) |
| เงินสลดจ่ายทุนสวัสดิการเพื่อการศพสมาชิกและครอบครัว | (427,500.00) | (405,000.00) |
| เงินสลดสุทธิได้มาจากกิจกรรมจัดหาเงิน | 286,839,000.81 | 458,155,575.86 |
| เงินสลดสุทธิเพิ่มขึ้น (ลดลง) | (912,722,974.63) | 596,325,549.06 |
| เงินสลด ณ วันต้นปี | 3,176,925,421.66 | 2,580,599,872.60 |
| เงินสลด ณ วันสิ้นปี | 2,264,202,447.03 | 3,176,925,421.66 |

หมายเหตุประกอบงบการเงิน

สำหรับปีสิ้นสุดวันที่ 31 ธันวาคม 2565

1. สรุปนโยบายการบัญชีที่สำคัญ

- สหกรณ์บันทึกบัญชีโดยใช้เกณฑ์คงค้าง
- เงินสดในงบกระแสเงินสด หมายถึง เงินสดในมือ เงินฝากธนาคารทุกประเภท และเงินฝากสหกรณ์อื่นทุกประเภท ทั้งนี้รวมถึงเงินฝากธนาคารและเงินฝากสหกรณ์อื่นที่นำไปเป็นหลักทรัพย์ค้ำประกันหนี้สินด้วย
- สหกรณ์ระงับการรับรู้รายได้ที่เกิดจากดอกเบี้ยเงินกู้ของลูกหนี้ที่ไม่ก่อให้เกิดรายได้ตามเกณฑ์คงค้าง 2,200,315.38 บาท ซึ่งหากสหกรณ์รับรู้ดอกเบี้ยเงินกู้ของลูกหนี้ดังกล่าวแล้ว จะทำให้สหกรณ์มีกำไรสุทธิประจำปีเป็นจำนวน 476,778,784.88 บาท
- สหกรณ์ตีราคาวัสดุคงเหลือ / ของใช้สิ้นเปลืองคงเหลือตามราคาทุน
- ค่าเสื่อมราคาที่ดิน อาคารและอุปกรณ์ คำนวณโดยวิธีเส้นตรงในอัตราที่กำหนดตามระเบียบนายทะเบียนสหกรณ์ ว่าด้วยการบัญชีของสหกรณ์และกลุ่มเกษตรกร พ.ศ. 2563 ทั้งนี้ ยกเว้นที่ดิน
- ค่าใช้จ่ายรอดัดบัญชีตัดจ่ายเป็นรายปี ระยะเวลา 5 ปี
- ค่าซ่อมบำรุง ค่าซ่อมแซม รวมทั้งการซื้อมาเปลี่ยนแทนสำหรับสินทรัพย์รายการย่อยๆ ถือเป็นค่าใช้จ่ายหักจากรายได้ การต่อเติมหรือเพิ่มเติมอาคารและอุปกรณ์รายใหญ่ๆ ถือเป็นราคาทุนของสินทรัพย์
- สหกรณ์ตั้งค่าเผื่อนี้สงสัยจะสูญตามหลักเกณฑ์ที่กำหนดไว้ในระเบียบนายทะเบียนสหกรณ์ ว่าด้วยการบัญชีของสหกรณ์และกลุ่มเกษตรกร พ.ศ. 2563 และระเบียบนายทะเบียนสหกรณ์ ว่าด้วยการจัดชั้นคุณภาพลูกหนี้เงินกู้และการเผื่อนี้สงสัยจะสูญ พ.ศ. 2544
- สหกรณ์รับรู้รายได้ดอกเบี้ยตามเกณฑ์สัดส่วนของเวลา ส่วนจำนวนรายได้จะเท่ากับอัตราดอกเบี้ยคูณด้วยจำนวนเงินต้นที่ค้างชำระตามระยะเวลาที่กู้ยืม
- เงินลงทุนระยะสั้น/เงินลงทุนระยะยาวที่เป็นเงินลงทุนในหลักทรัพย์ที่ไม่อยู่ในความต้องการของตลาดแสดงในราคาทุนและจะรับรู้เป็นรายได้หรือค่าใช้จ่ายในงบกำไรขาดทุนเมื่อสหกรณ์จำหน่ายเงินลงทุนนั้น เงินลงทุนในหลักทรัพย์ที่อยู่ในความต้องการของตลาดแสดงด้วยมูลค่ายุติธรรม ทั้งนี้สหกรณ์รับรู้การเปลี่ยนแปลงมูลค่าเงินลงทุนเป็นกำไร (ขาดทุน) จากเงินลงทุนที่ยังไม่เกิดขึ้น โดยแสดงเป็นรายการแยกต่างหากในส่วนของทุนของสหกรณ์ และจะรับรู้เป็นรายได้หรือค่าใช้จ่ายในงบกำไรขาดทุน เมื่อสหกรณ์ได้จำหน่ายเงินลงทุนนั้น
- สหกรณ์ระงับการรับรู้รายได้ดอกเบี้ยรับจากหุ้นกู้บริษัท การบินไทย จำกัด (มหาชน) เนื่องจากบริษัทฯ ได้เข้าสู่กระบวนการฟื้นฟูกิจการ อยู่ในสภาวะการพักชำระหนี้ ซึ่งยังมีความไม่แน่นอนเกี่ยวกับดอกเบี้ยที่จะได้รับจากหุ้นกู้
- สหกรณ์ทยอยรับรู้ผลขาดทุนจากการด้อยค่าเงินลงทุนในหุ้นชุมนุมสหกรณ์ธนกิจไทย จำกัด ตามสัดส่วนของระยะเวลาตามแผนพัฒนาธุรกิจฯ ตามหนังสือกรมตรวจบัญชีสหกรณ์ ด่วนที่สุด ที่ กษ 0404/ว 92 ลงวันที่ 30 ธันวาคม 2563 เรื่อง ระเบียบปฏิบัติทางบัญชีสำหรับสหกรณ์ที่นำเงินไปลงทุนในหุ้นชุมนุมสหกรณ์ธนกิจไทย จำกัด
- สหกรณ์บันทึกการด้อยค่าหุ้นกู้บริษัท การบินไทย จำกัด (มหาชน) โดยทยอยรับรู้การด้อยค่าในอัตราไม่น้อยกว่า ร้อยละ 5 ของมูลค่าที่ตราไว้ในหุ้นกู้ และจะทยอยรับรู้การด้อยค่าเพิ่มขึ้นอีกไม่น้อยกว่า ร้อยละ 5 ของมูลค่าที่ตราไว้ในหุ้นกู้ในแต่ละปี

2. ในปี 2565 สหกรณ์ได้จัดรูปแบบการแสดงผลรายการในงบการเงินของปี 2564 บางรายการใหม่เพื่อให้สามารถเปรียบเทียบกันได้ดีกับ งบการเงินของปี 2565 ทั้งนี้ การเปลี่ยนแปลงดังกล่าวไม่มีผลกระทบต่อฐานะการเงินและผลการดำเนินงานของสหกรณ์แต่ประการใด

3. เงินสดและเงินฝากธนาคาร ประกอบด้วย

| | ปี 2565 บาท | ปี 2564 บาท |
|--|-----------------------|-------------------------|
| เงินสด | 992,321.13 | 987,473.45 |
| เงินฝากธนาคาร | | |
| กระแสรายวัน | 100,004.02 | 100,004.02 |
| ออมทรัพย์ | 258,390,520.53 | 1,101,570,503.68 |
| ประจำ | 364,264.45 | 363,705.50 |
| เงินฝากธนาคารที่ลงทุนผ่านกองทุนส่วนบุคคล | | |
| กระแสรายวัน | 2,037,490.51 | 20,277,400.91 |
| ออมทรัพย์ | 96,025,273.86 | 157,844,758.59 |
| ประจำ | 30,000,000.00 | 0.00 |
| รวม | <u>387,909,874.50</u> | <u>1,281,143,846.15</u> |

4. เงินฝากสหกรณ์อื่น ประกอบด้วย

| | ปี 2565 บาท | ปี 2564 บาท |
|---|-------------------------|-------------------------|
| ออมทรัพย์ | | |
| สหกรณ์ออมทรัพย์ธนาคารเพื่อการเกษตร และสหกรณ์การเกษตร จำกัด | 4,552,194.40 | 4,439,918.15 |
| ชุมนุมสหกรณ์ธนาภิไทย จำกัด | <u>61,740,378.13</u> | <u>61,341,657.36</u> |
| รวม | <u>66,292,572.53</u> | <u>65,781,575.51</u> |
| ประจำ | | |
| ชุมนุมสหกรณ์ธนาภิไทย จำกัด | 1,040,000,000.00 | 1,040,000,000.00 |
| ชุมนุมสหกรณ์ออมทรัพย์แห่งประเทศไทย จำกัด | 580,000,000.00 | 600,000,000.00 |
| ชุมนุมสหกรณ์กรุงเทพ จำกัด | <u>190,000,000.00</u> | <u>190,000,000.00</u> |
| รวม | <u>1,810,000,000.00</u> | <u>1,830,000,000.00</u> |
| รวมเงินฝากสหกรณ์อื่น | <u>1,876,292,572.53</u> | <u>1,895,781,575.51</u> |

เงินฝากประจำชุมนุมสหกรณ์ธนาภิไทย จำกัด จำนวน 840,000,000.00 บาท ชุมมนุสหกรณ์ธนาภิไทย จำกัด ยังสามารถดำเนินงานได้ตามปกติและสามารถจ่ายดอกเบี้ยได้ตามกำหนด นอกจากนี้สหกรณ์ยังมีหลักประกันเป็นโฉนดที่ดิน จำนวน 10 แปลง เลขที่ 138361, 138362, 138363, 138364, 138365, 138366, 23102, 28773, 26883 และ 1722 ตั้งอยู่ที่ตำบลบางพูด อำเภอปากเกร็ด จังหวัดนนทบุรี ตรงข้ามมหาวิทยาลัยสุโขทัยธรรมมาธิราช บริเวณเมืองทองธานี เนื้อที่รวม 11 ไร่ 34.4 ตารางวา ราคาประเมิน 1,108,600,000.00 บาท

โดยเป็นราคาประเมินจาก บริษัท เพ็ชรสยามแอฟโพรซัล จำกัด ซึ่งเป็นบริษัทที่ได้รับความเห็นชอบจากสำนักงานคณะกรรมการกำกับหลักทรัพย์และตลาดหลักทรัพย์ (ก.ล.ต.)

เงินฝากประจำชุมชนมสทกรณธนกิจไทย จำกัด จำนวน 200,000,000.00 บาท ชุมชนมสทกรณธนกิจไทย จำกัด ยังสามารถดำเนินงานได้ตามปกติและสามารถจ่ายดอกเบี้ยได้ตามกำหนด นอกจากนี้สหกรณ์ยังมีหลักประกันเป็นโฉนดที่ดิน จำนวน 6 แปลง เลขที่ 23721, 23722, 23723, 79788, 80213 และ 80214 ตั้งอยู่ที่ ตำบลบางพูด อำเภอปากเกร็ด จังหวัดนนทบุรี เนื้อที่รวม 19 ไร่ 99 ตารางวา ราคาประเมิน 1,924,750,000.00 บาท โดยเป็นราคาประเมินจาก บริษัท เพ็ชรสยามแอฟโพรซัล จำกัด ซึ่งเป็นบริษัทที่ได้รับความเห็นชอบจากสำนักงานคณะกรรมการกำกับหลักทรัพย์และตลาดหลักทรัพย์ (ก.ล.ต.)

5. เงินลงทุน ประกอบด้วย

| | ปี 2565 บาท | | ปี 2564 บาท | |
|---|-----------------------|-----------------------|-----------------------|-----------------------|
| | มูลค่ายุติธรรม | ราคาทุน ตัดจำหน่าย | มูลค่ายุติธรรม | ราคาทุน ตัดจำหน่าย |
| เงินลงทุนระยะสั้น | | | | |
| เงินลงทุนที่อยู่ในความต้องการของตลาด | | | | |
| บริหารโดยสหกรณ์ฯ ประกอบด้วย | | | | |
| พันธบัตรธนาคารเพื่อการเกษตร | | | | |
| และสหกรณ์การเกษตร | 10,189,000.00 | 10,000,000.00 | 0.00 | 0.00 |
| พันธบัตรบริษัทตลาดรองสินเชื่อ | | | | |
| ที่อยู่อาศัย | 10,101,000.00 | 10,000,000.00 | 0.00 | 0.00 |
| หุ้นกู้ บมจ. ปูนซิเมนต์ไทย | 0.00 | 0.00 | 25,140,000.00 | 25,000,000.00 |
| หุ้นกู้ บมจ. ซีพี ออลล์ | 0.00 | 0.00 | 35,413,500.00 | 35,000,000.00 |
| หุ้นกู้ บมจ. บางจาก คอร์ปอเรชั่น | 0.00 | 0.00 | 20,282,000.00 | 20,000,000.00 |
| หุ้นกู้ บมจ. ทูนอนชาติ | 10,234,000.00 | 10,000,000.00 | 10,256,000.00 | 10,000,000.00 |
| หุ้นกู้ บมจ. ทู คอร์ปอเรชั่น | 0.00 | 0.00 | 80,952,000.00 | 80,000,000.00 |
| หุ้นกู้ บมจ. บัตรกรุงไทย | 0.00 | 0.00 | 30,735,000.00 | 30,000,000.00 |
| หุ้นกู้ บมจ. อินโดรามา เวนเจอร์ส | 0.00 | 0.00 | 10,371,000.00 | 10,000,000.00 |
| หุ้นกู้ บมจ. ลีอิกซ์เลย์ | 0.00 | 0.00 | 40,204,000.00 | 40,000,000.00 |
| หุ้นกู้ บมจ. กรุงเทพอุตสาหกรรม | 10,068,000.00 | 10,000,000.00 | 0.00 | 0.00 |
| หุ้นกู้ บมจ. เฟรเซอร์ส | | | | |
| พร็อพเพอร์ตี้ (ประเทศไทย) | 20,136,000.00 | 20,000,000.00 | 0.00 | 0.00 |
| หุ้นกู้ บมจ. ปตท. | 32,790,000.00 | 20,000,000.00 | 0.00 | 0.00 |
| หุ้นกู้ บมจ. ระบชนสง | | | | |
| มวลงนกรุงเทพ | 50,540,000.00 | 50,000,000.00 | 0.00 | 0.00 |
| หุ้นกู้ บมจ. บริหารสินทรัพย์ | | | | |
| กรุงเทพพาณิชย์ | 100,820,000.00 | 100,000,000.00 | 0.00 | 0.00 |
| รวม | <u>244,878,000.00</u> | <u>230,000,000.00</u> | <u>253,353,500.00</u> | <u>250,000,000.00</u> |
| บวก ค่าเพื่อการปรับมูลค่าเงินลงทุน | | | | |
| รวม | | <u>14,878,000.00</u> | | <u>3,353,500.00</u> |
| | | <u>244,878,000.00</u> | | <u>253,353,500.00</u> |

5. เงินลงทุน (ต่อ) ประกอบด้วย

| | ปี 2565 บาท | | ปี 2564 บาท | |
|---|-----------------------|-----------------------|-----------------------|-----------------------|
| | มูลค่ายุติธรรม | ราคาทุน ตัดจำหน่าย | มูลค่ายุติธรรม | ราคาทุน ตัดจำหน่าย |
| เงินลงทุนที่อยู่ในความต้องการของตลาด (ต่อ) | | | | |
| บริหารโดยบริษัทหลักทรัพย์จัดการกองทุน | | | | |
| ประกอบด้วย | | | | |
| • บริษัทหลักทรัพย์จัดการกองทุน | | | | |
| เอ็มเอฟซี จำกัด (1) | | | | |
| หุ้นสามัญ - บมจ. ปตท. น้ำมัน | | | | |
| และการค้าปลีก | 31,163,720.00 | 33,629,548.65 | 30,647,700.00 | 30,030,113.39 |
| หุ้นสามัญ - บมจ. ปตท. | 88,381,825.00 | 93,592,302.34 | 40,356,000.00 | 38,948,762.34 |
| หุ้นสามัญ - บมจ. ทำอากาศยานไทย | 67,717,500.00 | 63,460,584.24 | 79,489,100.00 | 84,454,156.23 |
| รวม | <u>187,263,045.00</u> | <u>190,682,435.23</u> | <u>150,492,800.00</u> | <u>153,433,031.96</u> |
| บวก (หัก) ค่าเพื่อการปรับมูลค่าเงินลงทุน | | <u>(3,419,390.23)</u> | | <u>(2,940,231.96)</u> |
| รวม | | <u>187,263,045.00</u> | | <u>150,492,800.00</u> |
| • บริษัทหลักทรัพย์จัดการกองทุน | | | | |
| เอ็มเอฟซี จำกัด (2) | | | | |
| หุ้นสามัญ - บมจ. ปตท. น้ำมัน | | | | |
| และการค้าปลีก | 31,680,180.00 | 33,059,539.10 | 0.00 | 0.00 |
| หุ้นสามัญ - บมจ. ปตท. | 72,661,225.00 | 74,724,874.98 | 0.00 | 0.00 |
| หุ้นสามัญ - บมจ. ทำอากาศยานไทย | 70,297,500.00 | 66,718,584.24 | 0.00 | 0.00 |
| รวม | <u>174,638,905.00</u> | <u>174,503,319.10</u> | <u>0.00</u> | <u>0.00</u> |
| บวก (หัก) ค่าเพื่อการปรับมูลค่าเงินลงทุน | | <u>135,585.90</u> | | <u>0.00</u> |
| รวม | | <u>174,638,905.00</u> | | <u>0.00</u> |
| • บริษัทหลักทรัพย์จัดการกองทุน | | | | |
| กรุงไทย จำกัด | | | | |
| หุ้นสามัญ - บมจ. ทำอากาศยานไทย | 0.00 | 235,466,410.83 | 100,979,400.00 | 110,035,441.91 |
| หุ้นสามัญ - บมจ. ปตท. | 206,861,550.00 | 66,871,341.54 | 129,200,000.00 | 129,859,060.00 |
| พันธบัตรธนาคารแห่งประเทศไทย | 66,840,097.85 | 3,921,559.92 | 91,160,545.04 | 91,250,710.49 |
| พันธบัตรรัฐบาล | 3,953,110.44 | 0.00 | 40,024,704.00 | 40,295,008.40 |
| หุ้นกู้ บมจ. อมตะ คอร์ปอเรชั่น | 0.00 | 2,600,000.00 | 10,121,464.37 | 10,204,331.40 |
| หุ้นกู้ บจก. ดีแทค ไตรเนต | 2,493,958.63 | | 2,542,113.33 | 2,600,000.00 |
| หุ้นกู้ บมจ. เฟรเซอร์ส พร็อพเพอร์ตี้ (ประเทศไทย) | 0.00 | | 15,111,052.80 | 15,195,184.50 |
| หุ้นกู้ บมจ. กัลฟ์ เอ็นเนอร์จี ดีเวลลอปเม้นท์ | 8,099,728.86 | 8,200,000.00 | 4,181,984.90 | 4,200,000.00 |

5. เงินลงทุน (ต่อ) ประกอบด้วย

| | ปี 2565 บาท | | ปี 2564 บาท | |
|---|-----------------------|-------------------------|-----------------------|------------------------|
| | มูลค่ายุติธรรม | ราคาทุน ตัดจำหน่าย | มูลค่ายุติธรรม | ราคาทุน ตัดจำหน่าย |
| เงินลงทุนที่อยู่ในความต้องการของตลาด (ต่อ) | | | | |
| บริหารโดยบริษัทหลักทรัพย์จัดการกองทุน | | | | |
| (ต่อ) | | | | |
| • บริษัทหลักทรัพย์จัดการกองทุน | | | | |
| กรุงเทพฯ จำกัด (ต่อ) | | | | |
| หุ้นกู้ บมจ. ปตท. | 4,237,522.70 | 4,400,000.00 | 4,355,929.03 | 4,400,000.00 |
| หุ้นกู้ บมจ. ไทยเบฟเวอเรจ | 9,882,201.20 | 10,213,463.10 | 10,088,743.50 | 10,213,463.10 |
| หุ้นกู้ บจก. เงินดีดล้อ | 17,076,922.57 | 17,100,000.00 | 5,183,573.98 | 5,200,000.00 |
| หุ้นกู้ บมจ. เอพี (ไทยแลนด์) | 1,474,210.47 | 1,500,000.00 | 0.00 | 0.00 |
| หุ้นกู้ บมจ. บริหารสินทรัพย์ กรุงเทพพาณิชย์ | 4,003,247.44 | 4,000,000.00 | 0.00 | 0.00 |
| หุ้นกู้ บมจ. บ้านปู | 12,340,297.03 | 12,400,000.00 | 0.00 | 0.00 |
| หุ้นกู้ บจก. สีสิ่ง โอซีบีซี (ไทย) | 8,007,171.68 | 8,000,000.00 | 0.00 | 0.00 |
| หุ้นกู้ บมจ. บัตรกรุงศรีอยุธยา | 7,214,427.57 | 7,300,000.00 | 0.00 | 0.00 |
| หุ้นกู้ บจก. เอกชัย ดิสทริบิวชั่น ซิสเทม | 8,431,858.26 | 8,400,000.00 | 0.00 | 0.00 |
| หุ้นกู้ บมจ. ศุภาลัย | 6,297,683.84 | 6,300,000.00 | 0.00 | 0.00 |
| หุ้นกู้ บมจ. ศรีตรัง แอโกรอินดัส | 2,180,042.59 | 2,200,000.00 | 0.00 | 0.00 |
| หุ้นกู้ บมจ. ธนาคารทีลโก้ | 11,995,888.70 | 12,100,000.00 | 0.00 | 0.00 |
| รวม | <u>381,389,919.83</u> | <u>410,972,775.39</u> | <u>412,949,510.95</u> | <u>423,453,199.80</u> |
| บวก (หัก) ค่าเพื่อการปรับมูลค่าเงินลงทุน | | (29,582,855.56) | | (10,503,688.85) |
| รวม | | <u>381,389,919.83</u> | | <u>412,949,510.95</u> |
| • บริษัทหลักทรัพย์จัดการกองทุน | | | | |
| ไทยพาณิชย์ จำกัด | | | | |
| หุ้นสามัญ - บมจ. ปตท. น้ำมัน และการค้าปลีก | 51,717,400.00 | 55,449,873.60 | 0.00 | 0.00 |
| หุ้นสามัญ - บมจ. ปตท.สำรวจ และผลิตปิโตรเลียม | 29,122,500.00 | 30,147,513.21 | 0.00 | 0.00 |
| หุ้นสามัญ - บมจ. ปตท. | 24,937,500.00 | 25,885,510.98 | 0.00 | 0.00 |
| หุ้นสามัญ - บมจ. ทำอากาศยานไทย | <u>24,750,000.00</u> | <u>23,689,184.39</u> | <u>0.00</u> | <u>0.00</u> |
| รวม | <u>130,527,400.00</u> | <u>135,172,082.18</u> | <u>0.00</u> | <u>0.00</u> |
| บวก (หัก) ค่าเพื่อการปรับมูลค่าเงินลงทุน | | (4,644,682.18) | | 0.00 |
| รวม | | <u>130,527,400.00</u> | | <u>0.00</u> |
| รวมเงินลงทุนระยะสั้น | | <u>1,118,697,269.83</u> | | <u>816,795,810.95</u> |

5. เงินลงทุน (ต่อ) ประกอบด้วย

| | ปี 2565 บาท | | ปี 2564 บาท | |
|---|----------------|-----------------------|----------------|-----------------------|
| | มูลค่ายุติธรรม | ราคาทุน ตัดจำหน่าย | มูลค่ายุติธรรม | ราคาทุน ตัดจำหน่าย |
| เงินลงทุนระยะยาว | | | | |
| เงินลงทุนที่อยู่ในความต้องการของตลาด | | | | |
| พันธบัตรธนาคารเพื่อการเกษตร และสหกรณ์การเกษตร | 0.00 | 0.00 | 10,505,000.00 | 10,000,000.00 |
| พันธบัตรบริษัทตลาดรองสินเชื่อ ที่อยู่อาศัย | 0.00 | 0.00 | 10,315,000.00 | 10,000,000.00 |
| พันธบัตรการไฟฟ้าฝ่ายผลิต แห่งประเทศไทย | 20,376,000.00 | 20,000,000.00 | 21,486,000.00 | 20,000,000.00 |
| พันธบัตรรัฐบาล | 256,990,000.00 | 300,000,000.00 | 183,960,000.00 | 200,000,000.00 |
| พันธบัตรออมทรัพย์ ของกระทรวงการคลัง | 97,860,000.00 | 100,000,000.00 | 102,810,000.00 | 100,000,000.00 |
| หุ้นกู้ บมจ. ปตท. | 144,545,000.00 | 150,000,000.00 | 32,544,000.00 | 20,000,000.00 |
| หุ้นกู้ บมจ. ระบบขนส่งมวลชนกรุงเทพ | 44,616,000.00 | 45,000,000.00 | 96,520,000.00 | 95,000,000.00 |
| หุ้นกู้ บมจ. ทูนอนชาติ | 81,204,000.00 | 80,000,000.00 | 10,526,000.00 | 10,000,000.00 |
| หุ้นกู้ บมจ. บางจาก คอร์ปอเรชั่น | 195,569,000.00 | 195,000,000.00 | 103,823,000.00 | 105,000,000.00 |
| หุ้นกู้ บมจ. ปตท. สำรวจและผลิตปิโตรเลียม | 11,020,000.00 | 10,000,000.00 | 43,393,000.00 | 40,000,000.00 |
| หุ้นกู้ บมจ. เจริญโภคภัณฑ์อาหาร | 259,823,000.00 | 260,000,000.00 | 219,051,000.00 | 210,000,000.00 |
| หุ้นกู้ บมจ. ปูนซิเมนต์ไทย | 46,483,300.00 | 46,000,000.00 | 48,062,300.00 | 46,000,000.00 |
| หุ้นกู้ บมจ. อินโดรามา เวนเจอร์ส | 412,877,000.00 | 410,000,000.00 | 344,453,500.00 | 330,000,000.00 |
| หุ้นกู้ บมจ. กรุงเทพดุสิตเวชการ | 0.00 | 0.00 | 10,455,000.00 | 10,000,000.00 |
| หุ้นกู้ บมจ. บ้านปู | 453,192,000.00 | 445,000,000.00 | 286,424,000.00 | 280,000,000.00 |
| หุ้นกู้ บมจ. ซีพี ออลล์ | 515,134,000.00 | 510,000,000.00 | 498,264,000.00 | 485,000,000.00 |
| หุ้นกู้ บมจ. โออาร์พีซี | 86,580,000.00 | 85,000,000.00 | 25,129,000.00 | 25,000,000.00 |
| หุ้นกู้ บมจ. ดับบลิวเอชเอ คอร์ปอเรชั่น | 10,176,000.00 | 10,000,000.00 | 10,267,000.00 | 10,000,000.00 |
| หุ้นกู้ บมจ. ช. การช่าง | 282,428,500.00 | 290,000,000.00 | 217,067,000.00 | 220,000,000.00 |
| หุ้นกู้ บมจ. ไมเนอร์ อินเตอร์เนชั่นแนล | 34,181,000.00 | 35,000,000.00 | 34,337,000.00 | 35,000,000.00 |
| หุ้นกู้ บจก. ดีแทค ไตรเน็ต | 54,658,500.00 | 55,000,000.00 | 57,749,500.00 | 55,000,000.00 |
| หุ้นกู้ บมจ. บัตรกรุงไทย | 124,302,000.00 | 120,000,000.00 | 128,308,000.00 | 120,000,000.00 |
| หุ้นกู้ บมจ. เฟรเซอร์ส พร็อพเพอร์ตี้ (ประเทศไทย) | 49,438,000.00 | 50,000,000.00 | 50,370,000.00 | 50,000,000.00 |
| หุ้นกู้ บมจ. ทางด่วนและรถไฟฟ้ากรุงเทพ | 171,760,000.00 | 170,000,000.00 | 160,341,000.00 | 155,000,000.00 |

5. เงินลงทุน (ต่อ) ประกอบด้วย

| | ปี 2565 บาท | | ปี 2564 บาท | |
|---|----------------|-----------------------|----------------|-----------------------|
| | มูลค่ายุติธรรม | ราคาทุน ตัดจำหน่าย | มูลค่ายุติธรรม | ราคาทุน ตัดจำหน่าย |
| เงินลงทุนที่อยู่ในความต้องการของตลาด (ต่อ) | | | | |
| หุ้นกู้ บมจ. ซีพีเอฟ (ประเทศไทย) | 445,422,000.00 | 440,000,000.00 | 458,785,000.00 | 440,000,000.00 |
| หุ้นกู้ บมจ. เบอริส ยูคเกอร์ | 92,413,000.00 | 90,000,000.00 | 105,758,000.00 | 100,000,000.00 |
| หุ้นกู้ บมจ. บริหารสินทรัพย์ กรุงเทพพาณิชย์ | 326,798,000.00 | 325,000,000.00 | 288,429,500.00 | 285,000,000.00 |
| หุ้นกู้ บมจ. เอพี (ไทยแลนด์) | 50,845,000.00 | 50,000,000.00 | 52,145,000.00 | 50,000,000.00 |
| หุ้นกู้ บมจ. บีทีเอส กรุ๊ป โฮสติงส์ | 294,955,500.00 | 295,000,000.00 | 169,025,500.00 | 165,000,000.00 |
| หุ้นกู้ บมจ. ราชอาณาจักรอิสซิ่ง | 30,420,000.00 | 30,000,000.00 | 30,570,000.00 | 30,000,000.00 |
| หุ้นกู้ บมจ. กัลฟ์ เอ็นเนอร์จี ดิเวลอปเมนท์ | 117,482,500.00 | 120,000,000.00 | 74,715,500.00 | 75,000,000.00 |
| หุ้นกู้ บมจ. พีทีที โกลบอล เคมิคอล | 193,402,000.00 | 200,000,000.00 | 51,240,000.00 | 50,000,000.00 |
| หุ้นกู้ บมจ. ราช กรุ๊ป | 18,064,000.00 | 20,000,000.00 | 19,362,000.00 | 20,000,000.00 |
| หุ้นกู้ บจก. น้ำตาลมิตรผล | 79,652,300.00 | 81,000,000.00 | 83,433,800.00 | 81,000,000.00 |
| หุ้นกู้ บมจ. ไทยยูเนียน กรุ๊ป | 10,524,000.00 | 10,000,000.00 | 10,791,000.00 | 10,000,000.00 |
| หุ้นกู้ บจก. อมตะ บี.กริม เพาเวอร์ เอสพีวี 1 | 50,598,000.00 | 50,000,000.00 | 51,710,000.00 | 50,000,000.00 |
| หุ้นกู้ บมจ. เบทาโกร | 10,070,000.00 | 10,000,000.00 | 10,193,000.00 | 10,000,000.00 |
| หุ้นกู้ บมจ. อมตะ คอร์ปอเรชั่น | 10,121,000.00 | 10,000,000.00 | 10,224,000.00 | 10,000,000.00 |
| หุ้นกู้ บจก. แอดวานซ์ ไวร์เลส เน็ทเวอร์ค | 31,050,000.00 | 30,000,000.00 | 31,899,000.00 | 30,000,000.00 |
| หุ้นกู้ บมจ. ไทยเบฟเวอเรจ | 121,486,000.00 | 120,000,000.00 | 73,116,500.00 | 70,000,000.00 |
| หุ้นกู้ บมจ. บี.กริม เพาเวอร์ | 59,250,000.00 | 60,000,000.00 | 60,942,000.00 | 60,000,000.00 |
| หุ้นกู้ บมจ. เอสซีจี แพคเกจจิ้ง | 2,006,800.00 | 2,000,000.00 | 2,007,000.00 | 2,000,000.00 |
| หุ้นกู้ บมจ. ซีเค พาวเวอร์ | 88,243,000.00 | 90,000,000.00 | 58,254,000.00 | 60,000,000.00 |
| หุ้นกู้ บมจ. บีซีพีจี | 44,141,500.00 | 45,000,000.00 | 46,083,000.00 | 45,000,000.00 |
| หุ้นกู้ บมจ. ศรีตรังแอโกรอินดัส | 202,212,000.00 | 200,000,000.00 | 15,016,500.00 | 15,000,000.00 |
| หุ้นกู้ บมจ. ภัทรอิสซิ่ง | 29,364,000.00 | 30,000,000.00 | 29,550,000.00 | 30,000,000.00 |
| หุ้นกู้ บมจ. บ้านปู เพาเวอร์ | 46,556,500.00 | 45,000,000.00 | 0.00 | 0.00 |
| หุ้นกู้ บมจ. เซ็นทรัลพัฒนา | 31,401,000.00 | 30,000,000.00 | 0.00 | 0.00 |
| หุ้นกู้ บมจ. พลังงานบริสุทธิ์ | 96,490,000.00 | 95,000,000.00 | 0.00 | 0.00 |
| หุ้นกู้ บมจ. โกลบอล เพาเวอร์ ซินเนอร์ยี | 40,605,000.00 | 40,000,000.00 | 0.00 | 0.00 |
| หุ้นกู้ บมจ. ปตท. สผ. ศูนย์บริหารเงิน | 49,455,000.00 | 50,000,000.00 | 0.00 | 0.00 |
| หุ้นกู้ บมจ. เอสซีจี เคมิคอลส์ | 65,712,000.00 | 65,000,000.00 | 0.00 | 0.00 |
| หุ้นกู้ บมจ. ไทยออยล์ | 82,010,000.00 | 80,000,000.00 | 0.00 | 0.00 |

5. เงินลงทุน (ต่อ) ประกอบด้วย

| | ปี 2565 บาท | | ปี 2564 บาท | |
|---|------------------|-----------------------|------------------|-----------------------|
| | มูลค่ายุติธรรม | ราคาทุน ตัดจำหน่าย | มูลค่ายุติธรรม | ราคาทุน ตัดจำหน่าย |
| เงินลงทุนที่อยู่ในความต้องการของตลาด (ต่อ) | | | | |
| ตราสารด้อยสิทธิ | | | | |
| เพื่อนับเป็นเงินกองทุน ประเภทที่ 2 | | | | |
| ของ บมจ. ธนาคารกรุงไทย | 0.00 | 0.00 | 100,550,000.00 | 100,000,000.00 |
| รวม | 6,073,963,400.00 | 6,099,000,000.00 | 4,539,960,600.00 | 4,429,000,000.00 |
| บวก (หัก) ส่วนเกินมูลค่าพันอัตร | | (28,742,453.32) | | (10,201,600.00) |
| บวก (หัก) ค่าเพื่อการปรับมูลค่าเงินลงทุน | | (25,036,600.00) | | 110,960,600.00 |
| รวม | | 6,045,220,946.68 | | 4,529,759,323.20 |
| เงินลงทุนที่ไม่อยู่ในความต้องการของตลาด | | | | |
| หุ้นชุมนุมสหกรณ์ธนาภิไทย จำกัด | | 61,000,000.00 | | 61,000,000.00 |
| หุ้นชุมนุมสหกรณ์ออมทรัพย์ | | | | |
| แห่งประเทศไทย จำกัด | | 38,349,000.00 | | 38,349,000.00 |
| หุ้นชุมนุมสหกรณ์ออมทรัพย์ | | | | |
| ไทยไอซีที จำกัด | | 2,000,000.00 | | 2,000,000.00 |
| หุ้นชุมนุมสหกรณ์กรุงเทพ จำกัด | | 5,000,000.00 | | 1,000,000.00 |
| หุ้นสามัญ บมจ. สหประกันชีวิต | | 78,057,000.00 | | 78,046,000.00 |
| หุ้นกู้ บมจ. การบินไทย | | 320,000,000.00 | | 320,000,000.00 |
| รวม | | 504,406,000.00 | | 500,395,000.00 |
| หัก ค่าเพื่อการปรับมูลค่า | | | | |
| - หุ้นชุมนุมสหกรณ์ธนาภิไทย จำกัด | | 8,778,451.29 | | 6,893,112.00 |
| - หุ้นชุมนุมสหกรณ์ออมทรัพย์ | | | | |
| ไทยไอซีที จำกัด | | 2,000,000.00 | | 2,000,000.00 |
| - หุ้นกู้ บมจ. การบินไทย | | 32,000,000.00 | | 16,000,000.00 |
| รวม | | 461,627,548.71 | | 475,501,888.00 |
| รวมเงินลงทุนระยะยาว | | 6,506,848,495.39 | | 5,005,261,211.20 |

การลงทุนเป็นไปตามพระราชบัญญัติสหกรณ์ พ.ศ. 2542 มาตรา 62 และประกาศคณะกรรมการพัฒนาการสหกรณ์แห่งชาติ พ.ศ. 2563 เรื่อง ข้อกำหนดการฝากหรือลงทุนอย่างอื่นของสหกรณ์

เงินลงทุนในหุ้นชุมนุมสหกรณ์ออมทรัพย์ไทยไอซีที จำกัด จำนวน 2,000,000.00 บาท มูลค่าของหุ้นลดลงจนไม่มีมูลค่าหุ้นที่จะจ่ายคืนแก่สมาชิก สหกรณ์จึงได้รับรู้ผลขาดทุนเท่ากับจำนวนมูลค่าที่ลดลง โดยการตั้งค่าเพื่อการปรับมูลค่าหุ้นและรับรู้ผลขาดทุนจากการปรับมูลค่าหุ้นสหกรณ์เต็มจำนวนแล้ว

เงินลงทุนในหุ้นชุมนุมสหกรณ์ธนกิจไทย จำกัด จำนวน 61,000,000.00 บาท เนื่องจากชุมนุมสหกรณ์ธนกิจไทย จำกัด ประสบผลขาดทุนจนมียอดขาดทุนสะสม ทำให้มูลค่าต่อหุ้นของชุมนุมสหกรณ์ธนกิจไทย จำกัด ลดลงต่ำกว่ามูลค่าหุ้นปกติที่ระบุไว้ในข้อบังคับเกี่ยวกับทุน คณะกรรมการดำเนินการชุมนุมสหกรณ์ฯ มีมติจัดทำแผนพัฒนาธุรกิจชุมนุมสหกรณ์ธนกิจไทย จำกัด เพื่อแก้ไขปัญหาลดสภาพคล่องและปรับปรุงการดำเนินงานของชุมนุมสหกรณ์ฯ มีระยะเวลาดำเนินการ 6 ปี (พ.ศ.2563-2568) สำหรับการคำนวณมูลค่าต่อหุ้นของชุมนุมสหกรณ์ธนกิจไทย จำกัด คำนวณโดยนำทุนเรือนหุ้นทั้งหมดลบด้วยขาดทุนสะสมแล้วจึงนำมาเฉลี่ยโดยใช้จำนวนหุ้นทั้งสิ้นเป็นฐานในการคำนวณซึ่งสูตรในการคำนวณนั้นชุมนุมสหกรณ์ธนกิจไทย จำกัด ได้กำหนดไว้ในข้อบังคับที่ได้รับการจดทะเบียนแก้ไขข้อบังคับจากสหกรณ์จังหวัดนนทบุรีในฐานะรองนายทะเบียนสหกรณ์ ปฏิบัติแทนนายทะเบียนสหกรณ์เรียบร้อยแล้ว เมื่อวันที่ 30 ตุลาคม 2562 ดังนั้น ในวันสิ้นปีบัญชีของชุมนุมสหกรณ์ธนกิจไทย จำกัด จึงมีมูลค่าหุ้นของสหกรณ์ลดลงเหลือมูลค่าหุ้นละ 424,363.85 บาท ทำให้มีผลขาดทุนจากการปรับมูลค่าหุ้นสหกรณ์หุ้นละ 575,636.15 บาท และเป็นผลให้สหกรณ์มีค่าเพื่อการปรับมูลค่าเงินลงทุนในหุ้นชุมนุมสหกรณ์ธนกิจไทย จำกัด จำนวน 35,113,805.15 บาท ตามหนังสือที่ กษ 0404/ว92 ลงวันที่ 30 ธันวาคม 2563 เรื่อง วิธีปฏิบัติทางบัญชีสำหรับสหกรณ์ที่นำเงินไปลงทุนในหุ้นชุมนุมสหกรณ์ธนกิจไทย จำกัด กำหนดให้สหกรณ์สามารถทยอยรับรู้ผลขาดทุนจากมูลค่าหุ้นชุมนุมสหกรณ์ธนกิจไทย จำกัด ที่ลดลงตามสัดส่วนของระยะเวลาลงเหลือของแผนพัฒนาธุรกิจฯ เป็นจำนวนเงิน 8,778,451.29 บาท

เงินลงทุนในหุ้นกู้บริษัท การบินไทย จำกัด (มหาชน) ได้มีการเปลี่ยนแปลงตามคำสั่งศาลล้มละลายกลางให้ฟื้นฟูกิจการเมื่อวันที่ 14 กันยายน 2563 และคำสั่งเห็นชอบด้วยแผนฟื้นฟูกิจการของบริษัท การบินไทย จำกัด (มหาชน) เมื่อวันที่ 15 มิถุนายน 2564 โดยมีรายละเอียดเกี่ยวกับแผนฟื้นฟูกิจการที่มีผลกระทบต่อสหกรณ์ ดังนี้

| ลำดับที่ | วันที่ซื้อหุ้นกู้ | รายละเอียด | | | ราคามูลค่าหุ้นกู้ตามบัญชี | ค่าเผื่อการปรับมูลค่า | วันที่ครบกำหนดไถ่ถอนเดิม | วันครบกำหนดไถ่ถอนใหม่ตามแผนฟื้นฟูกิจการ | ดอกเบี้ยตั้งพักตามแผนที่ฟื้นฟูกิจการ |
|----------|-------------------|------------|----------------------------|-------------------|---------------------------|-----------------------|--------------------------|---|--------------------------------------|
| | | จำนวนหน่วย | มูลค่าที่ตราไว้ (ต่อหน่วย) | มูลค่ารวมทั้งสิ้น | | | | | |
| 1 | 30/4/2558 | 10,000.00 | 5,000.00 | 50,000,000.00 | 50,000,000.00 | 5,000,000.00 | 30/4/2565 | 30/4/2573 | 1,160,958.90 |
| 2 | 30/4/2558 | 10,000.00 | 5,000.00 | 50,000,000.00 | 50,000,000.00 | 5,000,000.00 | 30/4/2568 | 30/4/2576 | 1,160,958.90 |
| 3 | 21/12/2559 | 10,000.00 | 3,000.00 | 30,000,000.00 | 30,000,000.00 | 3,000,000.00 | 23/12/2569 | 23/12/2577 | 696,575.34 |
| 4 | 23/6/2560 | 10,000.00 | 5,000.00 | 50,000,000.00 | 50,000,000.00 | 5,000,000.00 | 23/6/2567 | 26/6/2575 | 1,160,958.90 |
| 5 | 16/8/2561 | 10,000.00 | 2,000.00 | 20,000,000.00 | 20,000,000.00 | 2,000,000.00 | 16/8/2571 | 16/8/2579 | 464,383.56 |
| 6 | 28/2/2561 | 10,000.00 | 2,000.00 | 20,000,000.00 | 20,000,000.00 | 2,000,000.00 | 28/2/2571 | 28/2/2579 | 464,383.56 |
| 7 | 27/2/2561 | 10,000.00 | 2,000.00 | 20,000,000.00 | 20,000,000.00 | 2,000,000.00 | 28/8/2571 | 28/8/2579 | 464,383.56 |
| 8 | 13/11/2562 | 10,000.00 | 2,000.00 | 20,000,000.00 | 20,000,000.00 | 2,000,000.00 | 13/11/2572 | 13/11/2580 | 464,383.56 |
| 9 | 3/5/2562 | 10,000.00 | 5,000.00 | 50,000,000.00 | 50,000,000.00 | 5,000,000.00 | 3/5/2572 | 3/5/2580 | 1,160,958.90 |
| 10 | 12/11/2562 | 10,000.00 | 1,000.00 | 10,000,000.00 | 10,000,000.00 | 1,000,000.00 | 16/8/2573 | 16/8/2581 | 232,191.78 |
| รวม | | 100,000.00 | | 320,000,000.00 | 320,000,000.00 | 32,000,000.00 | | | 7,430,136.99 |

ข้อผูกพัน

ณ วันสิ้นปี 2565 สหกรณ์มีเงินลงทุนที่นำไปค้าประกันการกู้ยืมเงินโดยการกู้ยืมเงินเบิกเกินบัญชีและกู้ยืมโดยออกตั๋วสัญญาใช้เงินกับธนาคารต่างๆ จำนวน 3 ธนาคาร คิดเป็นเงินรวมทั้งสิ้น 1,572,000,000.00 บาท ประกอบด้วย ธนาคารทหารไทยธนชาติ จำกัด (มหาชน) 235,000,000.00 บาท ธนาคารกรุงไทย จำกัด (มหาชน) 1,107,000,000.00 บาท และธนาคารกรุงศรีอยุธยา จำกัด (มหาชน) 230,000,000.00 บาท โดยมีรายละเอียดดังนี้

สหกรณ์ได้นำเงินลงทุนไปค้าประกันเงินกู้ยืม ดังต่อไปนี้

1. บมจ. ธนาคารทหารไทยธนชาติ วงเงินกู้ยืม 235,000,000.00 บาท

| ลำดับที่ | รายชื่อเงินลงทุน | มูลค่า (บาท) |
|----------|---|----------------|
| 1 | หุ้นกู้ บมจ. เฟรเซอร์ส พร็อพเพอร์ตี้ | 20,000,000.00 |
| 2 | หุ้นกู้ บมจ. ระบบขนส่งมวลชนกรุงเทพ | 50,000,000.00 |
| 3 | หุ้นกู้ บมจ. บางจาก คอร์ปอเรชั่น | 10,000,000.00 |
| 4 | หุ้นกู้ บมจ. บริหารสินทรัพย์ กรุงเทพพาณิชย์ | 40,000,000.00 |
| 5 | หุ้นกู้ บมจ. เบทาโกร | 10,000,000.00 |
| 6 | หุ้นกู้ บมจ. ปูนซิเมนต์ไทย | 10,000,000.00 |
| 7 | หุ้นกู้ บมจ. ทางด่วนและรถไฟฟ้ากรุงเทพ | 10,000,000.00 |
| 8 | หุ้นกู้ บมจ. อมตะ คอร์ปอเรชั่น | 10,000,000.00 |
| 9 | หุ้นกู้ บมจ. ไมเนอร์ อินเตอร์เนชั่นแนล | 5,000,000.00 |
| 10 | หุ้นกู้ บมจ. อินโดรามา เวนเจอร์ | 100,000,000.00 |
| รวม | | 265,000,000.00 |

2. บมจ. ธนาคารกรุงไทย วงเงินกู้ยืม 1,107,000,000.00 บาท

| ลำดับที่ | รายชื่อเงินลงทุน | มูลค่า (บาท) |
|----------|---|----------------|
| 1 | หุ้นกู้ บมจ. บริหารสินทรัพย์ กรุงเทพพาณิชย์ | 100,000,000.00 |
| 2 | หุ้นกู้ บมจ. เจริญโภคภัณฑ์อาหาร | 30,000,000.00 |
| 3 | หุ้นกู้ บมจ. ซีพีเอฟ (ประเทศไทย) | 20,000,000.00 |
| 4 | หุ้นกู้ บมจ. บ้านปู | 20,000,000.00 |
| 5 | หุ้นกู้ บมจ. บริหารสินทรัพย์ กรุงเทพพาณิชย์ | 40,000,000.00 |
| 6 | หุ้นกู้ บมจ. ซีพีเอฟ (ประเทศไทย) | 50,000,000.00 |
| 7 | หุ้นกู้ บมจ. ซีพี ออลล์ | 50,000,000.00 |

2. บมจ. ธนาคารกรุงไทย (ต่อ)

| ลำดับที่ | รายชื่อเงินลงทุน | มูลค่า (บาท) |
|------------|---|-------------------------|
| 8 | หุ้นกู้ บมจ. ซีพี ออลล์ | 20,000,000.00 |
| 9 | หุ้นกู้ บจก. น้ำตาลมิตรผล | 10,000,000.00 |
| 10 | หุ้นกู้ บมจ. ไทยยูเนี่ยน | 10,000,000.00 |
| 11 | หุ้นกู้ บมจ. บ้านปู | 45,000,000.00 |
| 12 | หุ้นกู้ บมจ. อินโดรามาเวนเจอร์ | 15,000,000.00 |
| 13 | หุ้นกู้ บมจ. ซีพี ออลล์ | 30,000,000.00 |
| 14 | หุ้นกู้ บมจ. บริหารสินทรัพย์ กรุงเทพพาณิชย์ | 40,000,000.00 |
| 15 | หุ้นกู้ บจก. ดีแทค ไตรเน็ค | 20,000,000.00 |
| 16 | หุ้นกู้ บมจ. ทางด่วนและรถไฟฟ้ากรุงเทพ | 30,000,000.00 |
| 17 | หุ้นกู้ บมจ. ซีพี ออลล์ | 50,000,000.00 |
| 18 | หุ้นกู้ บมจ. แอดวานซ์ ไวร์เลส เน็ทเวอร์ค | 30,000,000.00 |
| 19 | หุ้นกู้ บมจ. บีทีเอส กรุ๊ป โฮลดิ้งส์ | 10,000,000.00 |
| 20 | หุ้นกู้ บมจ. ซีพีเอฟ (ประเทศไทย) | 50,000,000.00 |
| 21 | หุ้นกู้ บมจ. เจริญโภคภัณฑ์อาหาร | 30,000,000.00 |
| 22 | หุ้นกู้ บมจ. ไทยเบฟเวอเรจ | 10,000,000.00 |
| 23 | หุ้นกู้ บมจ. ซีพี ออลล์ | 50,000,000.00 |
| 24 | หุ้นกู้ บมจ. อินโดรามาเวนเจอร์ | 20,000,000.00 |
| 25 | หุ้นกู้ บจก. น้ำตาลมิตรผล | 10,000,000.00 |
| 26 | หุ้นกู้ บมจ. ซีพีเอฟ (ประเทศไทย) | 100,000,000.00 |
| 27 | หุ้นกู้ บมจ. ซีพี ออลล์ | 30,000,000.00 |
| 28 | หุ้นกู้ บมจ. บีทีเอส กรุ๊ป โฮลดิ้งส์ | 50,000,000.00 |
| 29 | หุ้นกู้ บมจ. อินโดรามาเวนเจอร์ | 40,000,000.00 |
| 30 | หุ้นกู้ บจก. น้ำตาลมิตรผล | 10,000,000.00 |
| 31 | หุ้นกู้ บมจ. ปตท. สำรวจและผลิตปิโตรเลียม | 10,000,000.00 |
| 32 | หุ้นกู้ บมจ. ดีแทคไตรเน็ค | 15,000,000.00 |
| 33 | หุ้นกู้ บมจ. ซีพีเอฟ (ประเทศไทย) | 20,000,000.00 |
| 34 | หุ้นกู้ บมจ. ซีพีเอฟ (ประเทศไทย) | 100,000,000.00 |
| 35 | หุ้นกู้ บมจ. อินโดรามาเวนเจอร์ | 40,000,000.00 |
| 36 | พันธบัตรการไฟฟ้าฝ่ายผลิตแห่งประเทศไทย | 20,000,000.00 |
| รวม | | 1,225,000,000.00 |

3. บมจ. ธนาคารกรุงศรีอยุธยา วงเงินกู้ยืม 230,000,000.00 บาท

| ลำดับที่ | รายชื่อเงินลงทุน | มูลค่า (บาท) |
|------------|---|-----------------------|
| 1 | หุ้นกู้ บมจ. กรุงเทพดุสิตเวชการ | 10,000,000.00 |
| 2 | พันธบัตรออมทรัพย์ธนาคารเพื่อการเกษตรและสหกรณ์การเกษตร | 10,000,000.00 |
| 3 | หุ้นกู้ บมจ. ปตท. | 20,000,000.00 |
| 4 | หุ้นกู้ บมจ. ทูนอนชาติ | 10,000,000.00 |
| 5 | หุ้นกู้ บมจ. ช. การช่าง | 30,000,000.00 |
| 6 | หุ้นกู้ บจก. เจริญโภคภัณฑ์ | 10,000,000.00 |
| 7 | หุ้นกู้ บจก. ดีแทค ไตรเน็ต | 10,000,000.00 |
| 8 | หุ้นกู้ บมจ. ทางด่วนและรถไฟฟ้ากรุงเทพ | 50,000,000.00 |
| 9 | หุ้นกู้ บมจ. ช. การช่าง | 30,000,000.00 |
| 10 | หุ้นกู้ บมจ. เมอร์ริลลิวคเกอร์ | 80,000,000.00 |
| รวม | | 260,000,000.00 |

6. เงินให้กู้ยืม - สุทธิ ประกอบด้วย

| | ปี 2565 บาท | | ปี 2564 บาท | |
|---|-----------------------|-------------------------|-----------------------|-------------------------|
| | ระยะสั้น | ระยะยาว | ระยะสั้น | ระยะยาว |
| เงินให้กู้ยืม - ปกติ | | | | |
| เงินให้กู้แก่สหกรณ์อื่น | 231,160,000.00 | 267,760,000.00 | 262,960,000.00 | 307,508,364.38 |
| ลูกหนี้เงินกู้เพื่อเหตุฉุกเฉิน | 36,599,253.00 | 0.00 | 36,268,717.00 | 0.00 |
| ลูกหนี้เงินกู้สามัญ | 610,463,310.49 | 5,784,074,229.16 | 633,857,691.56 | 6,118,031,577.00 |
| ลูกหนี้เงินกู้พิเศษ | 17,882,049.00 | 221,301,631.28 | 17,326,200.75 | 225,802,642.97 |
| รวมเงินให้กู้ยืม - ปกติ | 896,104,612.49 | 6,273,135,860.44 | 950,412,609.31 | 6,651,342,584.35 |
| เงินให้กู้ยืม - ไม่ก่อให้เกิดรายได้ | | | | |
| ลูกหนี้เงินกู้เพื่อเหตุฉุกเฉิน | 53,100.00 | 0.00 | 0.00 | 0.00 |
| ลูกหนี้เงินกู้สามัญ | 20,813,155.27 | 0.00 | 4,373,825.41 | 0.00 |
| รวมเงินให้กู้ยืม - ไม่ก่อให้เกิดรายได้ | 20,866,255.27 | 0.00 | 4,373,825.41 | 0.00 |
| หัก ค่าเพื่อหนี้สงสัยจะสูญ | | | | |
| - ลูกหนี้เงินกู้ฉุกเฉิน | 10,620.00 | 0.00 | 0.00 | 0.00 |
| - ลูกหนี้เงินกู้สามัญ | 4,162,631.05 | 0.00 | 874,765.08 | 0.00 |
| รวมค่าเพื่อหนี้สงสัยจะสูญ | 4,173,251.05 | 0.00 | 874,765.08 | 0.00 |
| รวมเงินให้กู้ยืม - ไม่ก่อให้เกิดรายได้ - สุทธิ | 16,693,004.22 | 0.00 | 3,499,060.33 | 0.00 |

6. เงินให้กู้ยืม - สุทธิ (ต่อ) ประกอบด้วย

| | ปี 2565 บาท | | ปี 2564 บาท | |
|---|------------------------------|--------------------------------|------------------------------|--------------------------------|
| | ระยะสั้น | ระยะยาว | ระยะสั้น | ระยะยาว |
| ลูกหนี้อื่นอันมีมูลหนี้ที่เกิดจากการให้เงินกู้ | | | | |
| ลูกหนี้ขาดสมาชิกภาพ | 27,892,878.41 | 0.00 | 26,238,617.32 | 0.00 |
| หัก ค่าเผื่อหนี้สงสัยจะสูญ | <u>8,867,726.29</u> | <u>0.00</u> | <u>5,959,677.27</u> | <u>0.00</u> |
| ลูกหนี้ขาดสมาชิกภาพ - สุทธิ | 19,025,152.12 | 0.00 | 20,278,940.05 | 0.00 |
| ลูกหนี้ระหว่างดำเนินคดี | 0.00 | 0.00 | 5,436,437.19 | 0.00 |
| หัก ค่าเผื่อหนี้สงสัยจะสูญ | <u>0.00</u> | <u>0.00</u> | <u>2,718,218.60</u> | <u>0.00</u> |
| ลูกหนี้ระหว่างดำเนินคดี - สุทธิ | 0.00 | 0.00 | 2,718,218.59 | 0.00 |
| ลูกหนี้ตามคำพิพากษา | 36,958,208.11 | 0.00 | 30,593,403.67 | 0.00 |
| หัก ค่าเผื่อหนี้สงสัยจะสูญ | <u>25,481,652.10</u> | <u>0.00</u> | <u>23,373,915.90</u> | <u>0.00</u> |
| ลูกหนี้ตามคำพิพากษา - สุทธิ | 11,476,556.01 | 0.00 | 7,219,487.77 | 0.00 |
| รวมลูกหนี้อื่นอันมีมูลหนี้ ที่เกิดจากการให้เงินกู้ | <u>30,501,708.13</u> | <u>0.00</u> | <u>30,216,646.41</u> | <u>0.00</u> |
| เงินให้กู้ยืม - สุทธิ | <u>943,299,324.84</u> | <u>6,273,135,860.44</u> | <u>984,128,316.05</u> | <u>6,651,342,584.35</u> |

1. ในปี 2564 คณะกรรมการดำเนินการชุดที่ 40 ในการประชุมครั้งที่ 29/2564 เมื่อวันที่ 29 พฤศจิกายน 2564 มีมติจัดทำโครงการให้ความช่วยเหลือด้านหนี้สินและการปรับโครงสร้างหนี้ของสมาชิกสหกรณ์ที่ได้รับผลกระทบจากการระบาดของโรคติดเชื้อไวรัสโคโรนา 2019 (COVID-19) ดังนี้

- พักชำระหนี้เงินต้นที่ทำไว้กับสหกรณ์สัญญาหนึ่งหรือหลายสัญญา ตั้งแต่เดือนมกราคม ถึงเดือนมิถุนายน 2565

2. ในระหว่างปี คณะกรรมการดำเนินการชุดที่ 41 ในการประชุมครั้งที่ 5/2565 เมื่อวันที่ 25 พฤษภาคม 2565 มีมติจัดทำโครงการให้ความช่วยเหลือด้านหนี้สินและการปรับโครงสร้างหนี้ของสมาชิกสหกรณ์ที่ได้รับผลกระทบจากการระบาดของโรคติดเชื้อไวรัสโคโรนา 2019 (COVID-19) ดังนี้

- พักชำระหนี้เงินต้นที่ทำไว้กับสหกรณ์สัญญาหนึ่งหรือหลายสัญญา ตั้งแต่เดือนกรกฎาคม ถึงเดือนกันยายน 2565

3. ในระหว่างปี คณะกรรมการดำเนินการชุดที่ 41 ในการประชุมครั้งที่ 8/2565 เมื่อวันที่ 31 สิงหาคม 2565 มีมติจัดทำโครงการให้ความช่วยเหลือด้านหนี้สินและการปรับโครงสร้างหนี้ของสมาชิกสหกรณ์ที่ได้รับผลกระทบจากการระบาดของโรคติดเชื้อไวรัสโคโรนา 2019 (COVID-19) ดังนี้

- พักชำระหนี้เงินต้นที่ทำไว้กับสหกรณ์สัญญาหนึ่งหรือหลายสัญญา ตั้งแต่เดือนตุลาคม ถึงเดือนธันวาคม 2565 สหกรณ์มีลูกหนี้เงินให้กู้ที่เข้าร่วมโครงการฯ คงเหลือ ณ วันสิ้นปีบัญชี จำนวน 2,148 ราย (8,639 สัญญา) เป็นจำนวนเงิน 30,834,311.75 บาท สหกรณ์ไม่มีการตั้งค่าเผื่อหนี้สงสัยจะสูญลูกหนี้เงินให้กู้ที่เข้าร่วมโครงการ เนื่องจากลูกหนี้สามารถชำระหนี้ได้ตามปกติ

7. ดอกเบี้ยเงินกู้ค้างรับ - สุทธิ ประกอบด้วย

| | ปี 2565 บาท | ปี 2564 บาท |
|--|------------------|------------------|
| ดอกเบี้ยเงินกู้สมาชิกค้างรับ - ไม่ก่อให้เกิดรายได้ | 28,597.50 | 24,890.50 |
| ดอกเบี้ยลูกหนี้ขาดสมาชิกภาพค้างรับ | <u>4,210.75</u> | <u>4,677.25</u> |
| รวม | <u>32,808.25</u> | <u>29,567.75</u> |
| หัก ค่าเผื่อหนี้สงสัยจะสูญ | | |
| - ดอกเบี้ยเงินกู้สมาชิกค้างรับ - ไม่ก่อให้เกิดรายได้ | 28,597.50 | 24,890.50 |
| - ดอกเบี้ยลูกหนี้ขาดสมาชิกภาพค้างรับ | <u>4,210.75</u> | <u>4,677.25</u> |
| รวมค่าเผื่อหนี้สงสัยจะสูญ | <u>32,808.25</u> | <u>29,567.75</u> |
| ดอกเบี้ยเงินกู้ค้างรับ - สุทธิ | <u>0.00</u> | <u>0.00</u> |

8. ผลตอบแทนจากเงินลงทุนค้างรับ - สุทธิ ประกอบด้วย

| | ปี 2565 บาท | ปี 2564 บาท |
|-------------------------------------|----------------------|----------------------|
| ผลตอบแทนจากเงินลงทุนค้างรับ | 66,174,836.13 | 48,260,142.47 |
| หัก ค่าเผื่อหนี้สงสัยจะสูญ | <u>99,172.60</u> | <u>99,172.60</u> |
| ผลตอบแทนจากเงินลงทุนค้างรับ - สุทธิ | <u>66,075,663.53</u> | <u>48,160,969.87</u> |

9. สินทรัพย์หมุนเวียนอื่น ประกอบด้วย

| | ปี 2565 บาท | ปี 2564 บาท |
|---------------------------------|---------------------|---------------------|
| ดอกเบี้ยเงินกู้สหกรณ์ค้างรับ | 93,150.68 | 0.00 |
| ดอกเบี้ยรับเงินฝากธนาคารค้างรับ | 286,514.90 | 845.52 |
| เครื่องเขียนแบบพิมพ์คงเหลือ | 249,337.85 | 283,124.83 |
| วัสดุสำนักงานคงเหลือ | 417,979.54 | 414,932.11 |
| เงินทรองดำเนินคดี | 2,943,854.68 | 2,633,440.28 |
| ค่าใช้จ่ายจ่ายล่วงหน้า | <u>172,695.00</u> | <u>171,119.00</u> |
| รวม | <u>4,163,532.65</u> | <u>3,503,461.74</u> |

10. ที่ดิน อาคารและอุปกรณ์ - สุทธิ ประกอบด้วย

| | ปี 2565 บาท | ปี 2564 บาท |
|--------------------------------|----------------------|----------------------|
| เครื่องใช้สำนักงาน | 14,611,297.96 | 14,321,479.36 |
| หัก ค่าเสื่อมราคาสะสม | <u>13,194,188.06</u> | <u>12,602,346.65</u> |
| ที่ดิน อาคารและอุปกรณ์ - สุทธิ | <u>1,417,109.90</u> | <u>1,719,132.71</u> |

11. สินทรัพย์ไม่หมุนเวียนอื่น ประกอบด้วย

| | ปี 2565 บาท | ปี 2564 บาท |
|--------------------------|------------------|------------------|
| เงินมัดจำ | 5,600.00 | 5,600.00 |
| เงินประกันการใช้โทรศัพท์ | <u>9,169.56</u> | <u>9,169.56</u> |
| รวม | <u>14,769.56</u> | <u>14,769.56</u> |

12. เงินกู้ยืมระยะสั้น ประกอบด้วย

| | ปี 2565 บาท | ปี 2564 บาท |
|------------------------------------|-----------------------|----------------|
| ตั๋วสัญญาใช้เงิน บมจ.ทหารไทยธนชาติ | <u>170,000,000.00</u> | <u>0.00</u> |
| รวม | <u>170,000,000.56</u> | <u>0.00</u> |

ในปี 2565 สหกรณ์มีเงินกู้ยืมระยะสั้นโดยการออกตั๋วสัญญาใช้เงิน โดยมีรายละเอียดดังนี้

- ธนาคารทหารไทยธนชาติ จำกัด (มหาชน) วงเงิน 235,000,000.00 บาท โดยมีหุ้นกู้มูลค่า 265,000,000.00 บาท เป็นหลักประกัน ณ วันที่ 31 ธันวาคม 2565 มียอดคงเหลือ 170,000,000.00 บาท
- ธนาคารกรุงไทย จำกัด (มหาชน) วงเงิน 1,107,000,000.00 บาท โดยมีพันธบัตรมูลค่า 20,000,000.00 บาท และหุ้นกู้มูลค่า 1,205,000,000.00 บาท เป็นหลักประกัน และค้ำประกัน โดยคณะกรรมการดำเนินการทั้งคณะและผู้จัดการ ณ วันที่ 31 ธันวาคม 2565 ไม่มียอดคงเหลือ
- ธนาคารกรุงศรีอยุธยา จำกัด (มหาชน) วงเงิน 230,000,000.00 บาท โดยมีพันธบัตรมูลค่า 10,000,000.00 บาท และหุ้นกู้มูลค่า 250,000,000.00 บาท เป็นหลักประกัน และค้ำประกัน โดยคณะกรรมการดำเนินการทั้งคณะและผู้จัดการ ณ วันที่ 31 ธันวาคม 2565 ไม่มียอดคงเหลือ

13 . เงินรับฝาก ประกอบด้วย

| | ปี 2565 บาท | ปี 2564 บาท |
|---|--------------------------------|--------------------------------|
| เงินรับฝาก - สมาชิก | | |
| ออมทรัพย์ | 4,583,366.57 | 4,246,731.92 |
| ออมทรัพย์ - สมาชิกสมทบ | 4,927,118.07 | 4,413,623.12 |
| ออมทรัพย์ 2 | 124,204,415.37 | 111,101,748.39 |
| ออมทรัพย์ - เงินให้กู้สมาชิก | 84,115,641.61 | 86,277,967.65 |
| ออมทรัพย์พิเศษ | 7,951,182,991.10 | 7,708,151,656.78 |
| ออมทรัพย์พิเศษ - สมาชิกสมทบ | 995,469,001.29 | 934,509,402.93 |
| ออมทรัพย์สำรองค่าฌาปนกิจ | 11,319,924.70 | 11,018,679.79 |
| ออมทรัพย์พิเศษ - เพื่อกู้สามัญ | 48,821,317.24 | 36,393,630.56 |
| ประจำ | 0.00 | 51,645,400.00 |
| ประจำ - สมาชิกสมทบ | 0.00 | 6,417,000.00 |
| เงินฝากประจำ 24 เดือน (โครงการ 3) | 231,511,996.00 | 142,127,310.00 |
| เงินฝากประจำสมาชิกสมทบ 24 เดือน (โครงการ 3) | <u>21,320,300.00</u> | <u>14,678,400.00</u> |
| รวม | <u>9,477,456,071.95</u> | <u>9,110,981,551.14</u> |
| เงินรับฝาก - อื่น | | |
| ออมทรัพย์ - สมาคมฌาปนกิจฯ | 634,168.10 | 1,151,387.04 |
| ออมทรัพย์พิเศษ - สมาคมฌาปนกิจฯ | <u>13,199,583.26</u> | <u>12,902,670.43</u> |
| รวม | <u>13,833,751.36</u> | <u>14,054,057.47</u> |
| รวมเงินรับฝาก | <u><u>9,491,289,823.31</u></u> | <u><u>9,125,035,608.61</u></u> |

14. หนี้สินหมุนเวียนอื่น ประกอบด้วย

| | ปี 2565 บาท | ปี 2564 บาท |
|---|----------------------|----------------------|
| ภาษีหัก ณ ที่จ่ายค้างจ่าย | 61,868.80 | 58,399.43 |
| เงินประกันสังคมรอนำส่ง | 28,800.00 | 46,500.00 |
| เงินเก็บเกินรอนำส่งคืน | 345,775.63 | 308,912.88 |
| ค่าน้ำประปาค้างจ่าย | 900.00 | 1,400.00 |
| ค่าโทรศัพท์ค้างจ่าย | 12,000.00 | 9,000.00 |
| ค่าไฟฟ้าค้างจ่าย | 36,000.00 | 30,000.00 |
| ค่าล่วงเวลาค้างจ่าย | 3,600.00 | 5,000.00 |
| ค่าธรรมเนียมการสอบบัญชีค้างจ่าย | 180,000.00 | 180,000.00 |
| ค่ารักษาความปลอดภัยและความสะอาดค้างจ่าย | 20,907.00 | 20,502.00 |
| ค่าตรวจสอบกิจการค้างจ่าย | 180,000.00 | 180,000.00 |
| เงินปันผลค้างจ่าย | 336,212.95 | 306,194.27 |
| เงินเฉลี่ยคืนค้างจ่าย | 50,000.86 | 49,408.03 |
| เงินรอการตรวจสอบ | 3,026,448.90 | 2,685,822.01 |
| ดอกเบี้ยเงินรับฝากค้างจ่าย | 5,553,896.50 | 5,188,820.93 |
| ดอกเบี้ยเงินกู้ยืมค้างจ่าย | 74,438.35 | 0.00 |
| ค่าวัสดุสำนักงานค้างจ่าย | 0.00 | 10,379.00 |
| ค่าตอบแทนค้างจ่าย | 12,800.00 | 13,160.00 |
| ค่าชดเชยค้างจ่าย | 3,600,000.00 | 1,066,667.00 |
| ค่าใช้จ่ายในการเดินทางค้างจ่าย | 7,600.00 | 6,000.00 |
| เงินประกันสัญญาจ้าง | 296,389.50 | 292,164.50 |
| ค่าจัดเก็บเอกสารค้างจ่าย | 38,536.05 | 24,432.38 |
| เงินรอนำส่งคืน | 12,280,248.26 | 9,130,829.86 |
| ค่าบริหารจัดการกองทุนค้างจ่าย | 137,699.51 | 0.00 |
| ค่าใช้จ่ายค้างจ่าย - กองทุน | 5,954.68 | 71,973.70 |
| รวม | <u>26,290,076.99</u> | <u>19,685,565.99</u> |

15. ทุนเรือนหุ้น

ในปี 2564 คณะกรรมการดำเนินการชุดที่ 40 ในการประชุมครั้งที่ 29/2564 เมื่อวันที่ 29 พฤศจิกายน 2564 มีมติจัดทำโครงการให้ความช่วยเหลือสมาชิกสหกรณ์ที่ได้รับผลกระทบจากการระบาดของโรคติดเชื้อไวรัสโคโรนา 2019 (COVID-19) โดยสมาชิกสามารถชำระค่าหุ้นรายเดือน ตั้งแต่เดือนมกราคมถึงเดือนมิถุนายน 2565

ในระหว่างปี คณะกรรมการดำเนินการชุดที่ 41 ในการประชุมครั้งที่ 5/2565 เมื่อวันที่ 25 พฤษภาคม 2565 มีมติจัดทำโครงการให้ความช่วยเหลือสมาชิกสหกรณ์ที่ได้รับผลกระทบจากการระบาดของโรคติดเชื้อไวรัสโคโรนา 2019 (COVID-19) โดยสมาชิกสามารถชำระค่าหุ้นรายเดือน ตั้งแต่เดือนกรกฎาคมถึงเดือนกันยายน 2565

ในระหว่างปี คณะกรรมการดำเนินการชุดที่ 41 ในการประชุมครั้งที่ 8/2565 เมื่อวันที่ 31 สิงหาคม 2565 มีมติจัดทำโครงการให้ความช่วยเหลือสมาชิกสหกรณ์ที่ได้รับผลกระทบจากการระบาดของโรคติดเชื้อไวรัสโคโรนา 2019 (COVID-19) โดยสมาชิกสามารถชำระค่าหุ้นรายเดือน ตั้งแต่เดือนตุลาคมถึงเดือนธันวาคม 2565

สหกรณ์มีสมาชิกที่เข้าร่วมโครงการฯ คงเหลือ ณ วันสิ้นปีบัญชี 1,516 ราย เป็นจำนวนเงิน 1,453,100.00 บาท

16. ทุนสะสมตามข้อบังคับ ระเบียบ และอื่นๆ ประกอบด้วย

| | ปี 2565 บาท | ปี 2564 บาท |
|---|-----------------------|-----------------------|
| ทุนสาธารณประโยชน์ | 39,363,429.94 | 39,026,677.94 |
| ทุนรักษาระดับอัตราเงินปันผล | 68,086,707.91 | 66,794,011.18 |
| ทุนส่งเสริมการศึกษา | 13,895,400.50 | 13,644,711.30 |
| ทุนส่งเสริมสวัสดิการ | 32,170,990.58 | 35,462,631.61 |
| ทุนสะสมเพื่อขยายกิจการ | 5,397,635.41 | 5,347,635.41 |
| ทุนสวัสดิการเพื่อการศพสมาชิกและครอบครัว | 1,399,444.56 | 1,826,944.56 |
| ทุนช่วยเหลือผู้ค้าประกัน | <u>20,455,441.44</u> | <u>19,865,569.46</u> |
| รวม | <u>180,769,050.34</u> | <u>181,968,181.46</u> |

17. กำไร (ขาดทุน) จากเงินลงทุนที่ยังไม่เกิดขึ้น ประกอบด้วย

| | ปี 2565 บาท | ปี 2564 บาท |
|----------------------------|------------------------|-----------------------|
| ยอดยกมาต้นงวด | 100,870,179.19 | 156,007,645.79 |
| การเปลี่ยนแปลงในระหว่างงวด | (148,540,121.26) | (55,137,466.60) |
| ยอดคงเหลือปลายงวด | <u>(47,669,942.07)</u> | <u>100,870,179.19</u> |

18. การดำรงสินทรัพย์สภาพคล่องของสหกรณ์

สหกรณ์ดำรงสินทรัพย์สภาพคล่อง ณ วันสิ้นปี เป็นไปตามกฎกระทรวง ว่าด้วยการดำรงสินทรัพย์สภาพคล่อง พ.ศ. 2550 และตามประกาศกระทรวงเกษตรและสหกรณ์ เรื่อง การกำหนดอัตรา การดำรงสินทรัพย์สภาพคล่องของสหกรณ์ ลงวันที่ 31 ตุลาคม พ.ศ. 2550 ซึ่งกำหนดให้สหกรณ์ดำรงสินทรัพย์สภาพคล่องไม่ต่ำกว่าร้อยละหนึ่งของยอดเงินฝากทั้งหมดโดย ณ วันที่ 31 ธันวาคม 2565 สหกรณ์ดำรงสินทรัพย์สภาพคล่องไว้ในอัตราร้อยละ 26.75

จึงเสนอที่ประชุมใหญ่เพื่อพิจารณาอนุมัติงบแสดงฐานะการเงิน และงบกำไรขาดทุน ประจำปี 2565

มติที่ประชุมใหญ่

.....
.....
.....
.....

รายงานผลการประเมินชั้นคุณภาพการควบคุมภายใน
สหกรณ์ออมทรัพย์ข้าราชการกระทรวงศึกษาธิการ จำกัด
สำหรับปีสิ้นสุดวันที่ 31 ธันวาคม 2565

| | ระดับชั้นคุณภาพ |
|--|-----------------|
| ส่วนที่ 1 สภาพแวดล้อมการควบคุม | ดีมาก |
| ส่วนที่ 2 ความเสี่ยงและกิจกรรมควบคุม | ดีมาก |
| ด้านการเงินการบัญชี | ดีมาก |
| ธุรกิจสินเชื่อ | ดีมาก |
| ธุรกิจเงินรับฝาก | ดีมาก |
| เงินลงทุนในหลักทรัพย์ | ดีมาก |
| ที่ดิน อาคารและอุปกรณ์ | ดีมาก |
| เจ้าหนี้เงินกู้ | ดีมาก |
| สมาชิกและทุนเรือนหุ้น | ดีมาก |
| ส่วนที่ 3 ระบบข้อมูลสารสนเทศ และการสื่อสาร | ดีมาก |
| ส่วนที่ 4 ระบบการติดตามและประเมินผล | ดีมาก |
| สรุปการประเมินจัดชั้นคุณภาพ | ดีมาก |

โดย นายชูศักดิ์ ช่วยชู ผู้สอบบัญชีภาคเอกชน
19 มกราคม 2566

เรื่องพิจารณาอนุมัติ การจัดสรรกำไรสุทธิ ประจำปี 2565

สหกรณ์ออมทรัพย์ข้าราชการกระทรวงศึกษาธิการ จำกัด มีกำไรสุทธิประจำปี 2565 เป็นเงินจำนวน 474,578,469.50 บาท (สี่ร้อยเจ็ดสิบสี่ล้านห้าแสนเจ็ดหมื่นแปดพันสี่ร้อยหกสิบเก้าบาทห้าสิบสตางค์) และคณะกรรมการดำเนินการเห็นสมควรจัดสรรกำไรสุทธิตามความในข้อบังคับสหกรณ์ ข้อ 32 ดังนี้

| รายการจัดสรรกำไรสุทธิ | ประจำปี 2565 | |
|--|-----------------------|---------------|
| | จำนวนเงิน (บาท) | ร้อยละ |
| 1. จัดสรรให้เป็นไปตามกฎหมายและข้อบังคับสหกรณ์ฯ | 47,487,846.95 | 10.01 |
| 1.1 เงินสำรองไม่น้อยกว่าร้อยละสิบของกำไรสุทธิ | 47,457,846.95 | |
| 1.2 ค่าบำรุงสันนิบาตสหกรณ์แห่งประเทศไทย | 30,000.00 | |
| 2. จัดสรรให้สมาชิกโดยตรงในรูปของเงินปันผลและเฉลี่ยคืน | 406,757,209.97 | 85.71 |
| 2.1 เงินปันผลตามหุ้นที่ชำระแล้วในอัตราร้อยละ 5.25 | 311,945,463.82 | |
| 2.2 เงินเฉลี่ยคืนตามอัตราส่วนแห่งดอกเบี้ยที่สมาชิกจ่ายให้สหกรณ์ฯ ในอัตรากอเบิ้ลร้อยละ 21 | 94,811,746.15 | |
| 3. จัดสรรให้สมาชิกเป็นทุนต่างๆ ในรูปของสวัสดิการและสาธารณประโยชน์อื่นๆ | 7,233,412.58 | 1.52 |
| 3.1 ทุนรักษาระดับเงินปันผล ไม่เกินร้อยละสองของทุนเรือนหุ้น | 853,412.58 | |
| 3.2 ทุนสาธารณประโยชน์ | 420,000.00 | |
| 3.3 ทุนส่งเสริมสวัสดิการ | 5,000,000.00 | |
| 3.4 ทุนส่งเสริมการศึกษา | 900,000.00 | |
| 3.5 ทุนสะสมเพื่อขยายกิจการ | 10,000.00 | |
| 3.6 ทุนสวัสดิการช่วยเหลือผู้ค้าประกัน | 50,000.00 | |
| 4. จัดสรรให้กรรมการและเจ้าหน้าที่ของสหกรณ์ฯ ในรูปของเงินโบนัส (ข้อบังคับกำหนดให้จัดสรรไม่เกินร้อยละสิบของกำไรสุทธิ) | 13,100,000.00 | 2.76 |
| รวม | 474,578,469.50 | 100.00 |

หมายเหตุ ยอดเงินทุนคงเหลือและเงินสำรอง ณ 31 ธันวาคม 2565

| | | | |
|--|-------|----------------|-----|
| 1. เงินสำรองตามกฎหมาย (1.1) | จำนวน | 785,392,156.24 | บาท |
| 2. ทุนรักษาระดับอัตราเงินปันผล (3.1) | จำนวน | 68,086,707.91 | บาท |
| 3. ทุนสาธารณประโยชน์ (3.2) | จำนวน | 39,363,429.94 | บาท |
| 4. ทุนส่งเสริมสวัสดิการ (3.3) | จำนวน | 32,170,990.58 | บาท |
| 5. ทุนส่งเสริมการศึกษา (3.4) | จำนวน | 13,895,400.50 | บาท |
| 6. ทุนสะสมเพื่อขยายกิจการ (3.5) | จำนวน | 5,397,635.41 | บาท |
| 7. ทุนสวัสดิการช่วยเหลือผู้ค้าประกัน(3.6) | จำนวน | 20,455,441.44 | บาท |
| 8. ทุนสวัสดิการเพื่อการศพสมาชิกและครอบครัว | จำนวน | 1,399,444.56 | บาท |

จึงเสนอที่ประชุมใหญ่เพื่อพิจารณาอนุมัติการจัดสรรกำไรสุทธิประจำปี 2565

มติที่ประชุมใหญ่

เรื่องพิจารณาอนุมัติประมาณการ รายจ่าย และประมาณการรายรับ ประจำปี 2566

สภกรณ์ออมทรัพย์ข้าราชการกระทรวงศึกษาธิการ จำกัด ได้จัดทำประมาณการรายจ่าย และประมาณการรายรับ ประจำปี 2566 ตามข้อบังคับสภกรณ์ออมทรัพย์ข้าราชการกระทรวงศึกษาธิการ จำกัด พ.ศ.2543 ข้อ 56 (6) ให้สอดคล้องกับแผนกลยุทธ์ ฉบับที่ 5 พ.ศ. 2564-2568 ดังนี้

ประมาณการรายจ่ายจำแนกตามหมวดรายจ่าย

| หมวดรายจ่าย | งบประมาณ ปี 2565 | รายจ่าย จริง | งบประมาณ ปี 2566 | รายละเอียดประกอบ งบประมาณ |
|--|----------------------|----------------------|----------------------|---|
| หมวดงบดำเนินการ ประกอบด้วย | | | | |
| 1 เงินเดือนและสวัสดิการ | 30,130,000.00 | 27,705,905.75 | 26,750,000.00 | |
| 1.1 เงินเดือนและค่าจ้าง | 22,000,000.00 | 20,517,277.00 | 22,000,000.00 | เจ้าหน้าที่สหกรณ์ฯ จำนวน 32 อัตรา |
| 1.2 เงินสวัสดิการ | 1,200,000.00 | 932,974.75 | 1,200,000.00 | เงินช่วยเหลือค่ารักษาพยาบาล และ ค่าการศึกษาบุตร |
| 1.3 เงินประกันสังคม | 300,000.00 | 197,298.00 | 300,000.00 | เพื่อสมทบเข้ากองทุนประกันสังคม |
| 1.4 กองทุนสำรองเลี้ยงชีพ | 2,640,000.00 | 2,458,356.00 | 2,640,000.00 | เพื่อสมทบเข้ากองทุนสำรองเลี้ยงชีพ |
| 1.5 เงินชดเชย | 3,990,000.00 | 3,600,000.00 | 610,000.00 | จ่ายตามจำนวนเจ้าหน้าที่ที่ออกจาก งานตามกฎหมายแรงงาน |
| 2 ค่าตอบแทนใช้สอยและวัสดุ | 13,485,000.00 | 11,329,275.64 | 19,985,000.00 | |
| 2.1 เงินรางวัลสมาชิก | 1,900,000.00 | 1,701,600.00 | 1,900,000.00 | นำเงินฝากเข้าบัญชีออมทรัพย์ของสมาชิก คนละ 100.00 บาท และของที่ระลึก |
| 2.2 ค่ารับรอง | 500,000.00 | 228,918.70 | 500,000.00 | ค่าใช้จ่ายในการรับรอง เช่น รับรอง สมาชิก และสหกรณ์อื่นที่มาเยี่ยมชม |
| 2.3 ค่าอาหารนอกเวลาทำการ | 90,000.00 | 44,870.00 | 90,000.00 | ค่าอาหารนอกเวลาทำการปฏิบัติงาน |
| 2.4 ค่าเบี้ยประชุม | 2,200,000.00 | 2,395,750.00 | 2,600,000.00 | สำหรับการประชุม เช่น คณะกรรมการ คณะอนุกรรมการ และคณะทำงาน ฝ่ายต่างๆ |
| 2.5 ค่าตอบแทนบุคลากร และ ผู้ช่วยเหลืองานสหกรณ์ฯ | 3,500,000.00 | 3,142,550.00 | 3,700,000.00 | ค่าตอบแทนตัวแทนหักเงินประจำหน่วย ที่ปรึกษา เจ้าหน้าที่ และผู้ช่วยเหลืองาน สหกรณ์ฯ |
| 2.6 ค่าธรรมเนียมผู้สอบบัญชีภายนอก | 180,000.00 | 180,000.00 | 190,000.00 | ค่าธรรมเนียมการสอบบัญชี |
| 2.7 ค่าธรรมเนียมผู้ตรวจสอบกิจการ | 180,000.00 | 180,000.00 | 180,000.00 | ค่าธรรมเนียมผู้ตรวจสอบกิจการ |
| 2.8 ค่าใช้จ่ายประชาสัมพันธ์ | 400,000.00 | 292,110.00 | 400,000.00 | ค่าสื่อสิ่งพิมพ์และการประชาสัมพันธ์ |

| หมวดรายจ่าย | งบประมาณปี 2565 | รายจ่ายจริง | งบประมาณปี 2566 | รายละเอียดประกอบงบประมาณ |
|--|----------------------|----------------------|----------------------|---|
| 2.9 ค่าธรรมเนียมธนาคาร | 200,000.00 | 119,210.00 | 200,000.00 | ค่าธรรมเนียมในการโอนเงินประเภทต่าง ๆ ของธนาคาร |
| 2.10 ค่าซ่อมแซมและบำรุงรักษาครุภัณฑ์ | 600,000.00 | 367,222.02 | 600,000.00 | สำหรับค่าซ่อมแซมและบำรุงรักษาอุปกรณ์สำนักงาน เช่น ลิฟต์ คอมพิวเตอร์ เครื่องปรับอากาศ ฯลฯ |
| 2.11 ค่าใช้จ่ายในการเดินทาง | 400,000.00 | 428,660.40 | 500,000.00 | ค่าพาหนะ เบี้ยเลี้ยง ที่พัก และค่าน้ำมันเชื้อเพลิง |
| 2.12 ค่ารักษาความปลอดภัยและความสะอาด | 130,000.00 | 84,033.00 | 100,000.00 | ค่าจ้างเหมาจ่าย จ่ายร่วมกันกับ 6 หน่วยงานในอาคารสมานฉันท |
| 2.13 ค่าดำเนินคดีความ | 800,000.00 | 162,545.58 | 600,000.00 | ค่าใช้จ่ายในการติดตามและบังคับคดีตามสัญญา |
| 2.14 ค่าแบบพิมพ์ | 500,000.00 | 362,024.50 | 450,000.00 | แบบพิมพ์ใช้ในงานสหกรณ์ เช่น ค่าขอğu สมุดเงินฝาก สัญญาเงินกู้ ฯลฯ |
| 2.15 ค่าวัสดุสำนักงาน | 900,000.00 | 949,666.06 | 1,000,000.00 | เป็นค่าวัสดุของใช้ รวมทั้งอุปกรณ์ที่จำเป็นกับสำนักงาน เช่น กระดาษ หมึกพิมพ์ วัสดุสำนักงาน |
| 2.16 ค่าหนังสือพิมพ์ | 15,000.00 | 9,250.00 | 15,000.00 | เพื่อเป็นการบริการสมาชิก |
| 2.17 ค่าเช่าช่องสัญญาณอินเทอร์เน็ต | 50,000.00 | 42,752.00 | 50,000.00 | ค่าดูแลโดเมน และค่าเช่าพื้นที่อินเทอร์เน็ต |
| 2.18 ค่าเบี้ยประกันภัย | 130,000.00 | 125,546.62 | 130,000.00 | ค่าเบี้ยประกันภัยสำหรับการนำเงินไปฝาก และค่าเบี้ยประกันอื่น ๆ |
| 2.19 ค่าใช้จ่ายเบ็ดเตล็ด | 200,000.00 | 122,054.00 | 200,000.00 | สำหรับเป็นค่าใช้จ่ายทั่วไป |
| 2.20 ค่าจัดเก็บเอกสาร | 200,000.00 | 156,977.56 | 200,000.00 | ค่าจัดเก็บเอกสารทางบัญชี การเงิน และสัญญาต่าง ๆ |
| 2.21 ระบบโปรแกรมป้องกันไวรัส | 80,000.00 | - | 80,000.00 | สำหรับเครื่องคอมพิวเตอร์ และเครื่องคอมพิวเตอร์เชื่อมต่อบริบทระบบโทรศัพท์ตอบรับ |
| 2.22 ค่าบำรุงรักษาระบบโปรแกรม | 330,000.00 | 233,535.20 | 300,000.00 | ค่าดูแลระบบโปรแกรมคอมพิวเตอร์ |
| 2.23 ค่าบริหารจัดการกองทุน | - | - | 2,000,000.00 | ค่าบริหารจัดการการลงทุนโดยผ่านกองทุนส่วนบุคคล |
| 2.24 ค่าธรรมเนียมการซื้อขายหลักทรัพย์ | - | - | 4,000,000.00 | ค่าธรรมเนียมการซื้อขายหลักทรัพย์โดยผ่านกองทุนส่วนบุคคล |
| 3 ค่าสาธารณูปโภค | 810,000.00 | 584,717.21 | 800,000.00 | |
| 3.1 ค่าไฟฟ้า | 600,000.00 | 429,527.49 | 600,000.00 | ค่าไฟฟ้าจำนวน 12 เดือน |
| 3.2 ค่าน้ำประปา | 30,000.00 | 9,960.28 | 20,000.00 | ค่าน้ำประปาจำนวน 12 เดือน |
| 3.3 ค่าโทรศัพท์ | 180,000.00 | 145,229.44 | 180,000.00 | ค่าโทรศัพท์จำนวน 12 เดือน |
| 4 ค่าใช้จ่ายวันประชุมใหญ่ | 36,520,000.00 | 30,727,371.33 | 19,620,000.00 | |
| 4.1 ค่าพิมพ์รายงานกิจการ และเอกสารการเลือกตั้ง | 990,000.00 | 806,667.33 | 990,000.00 | |

| หมวดรายจ่าย | งบประมาณ ปี 2565 | รายจ่าย จริง | งบประมาณ ปี 2566 | รายละเอียดประกอบ งบประมาณ |
|--|----------------------|----------------------|----------------------|---|
| 4.2 ค่ารับรองสมาชิกที่มาร่วม ประชุมใหญ่ | 34,500,000.00 | 29,144,824.00 | 17,600,000.00 | |
| 4.3 ค่าใช้จ่ายในการเช่า และ จัดสถานที่ | 400,000.00 | 294,271.00 | 400,000.00 | |
| 4.4 ค่าตอบแทนผู้ปฏิบัติงาน ในการประชุมใหญ่ | 400,000.00 | 312,800.00 | 400,000.00 | |
| 4.5 ค่าวัสดุอุปกรณ์เกี่ยวกับ การจัดประชุมใหญ่ | 80,000.00 | 31,362.00 | 80,000.00 | |
| 4.6 ค่าใช้จ่ายในการประชาสัมพันธ์ | 150,000.00 | 137,447.00 | 150,000.00 | |
| หมวดงบประมาณ ประกอบด้วย | | | | |
| 5 ค่าครุภัณฑ์ | 5,330,000.00 | 289,818.60 | 5,965,000.00 | |
| 5.1 เครื่องคอมพิวเตอร์ | 180,000.00 | 171,000.00 | 140,000.00 | ซื้อจำนวน 3 เครื่อง ทดแทนของเดิม ที่ชำรุด ซื้อเมื่อปี พ.ศ. 2560 (ปี 2565 ซื้อจำนวน 4 เครื่อง) |
| 5.2 เครื่องพิมพ์ระบบเลเซอร์ (ขาว-ดำ) | 40,000.00 | 17,098.60 | - | |
| 5.3 เครื่องพิมพ์ระบบเลเซอร์ (สี) | - | - | 75,000.00 | ซื้อจำนวน 1 เครื่อง ทดแทนของเดิม ซื้อเมื่อปี 2557 |
| 5.4 เครื่องพิมพ์ Dot Matrix แคร์สัน | 75,000.00 | 70,620.00 | 30,000.00 | ซื้อจำนวน 1 เครื่อง ทดแทนของเดิม ที่ชำรุด ซื้อเมื่อปี พ.ศ. 2561 (ปี 2565 ซื้อจำนวน 3 เครื่อง) |
| 5.5 เครื่องนับธนบัตร | 35,000.00 | 31,100.00 | - | |
| 5.6 เครื่องสแกนเนอร์ | - | - | 20,000.00 | ซื้อจำนวน 1 เครื่อง |
| 5.7 เครื่องพิมพ์เมทริกซ์บรรทัด | - | - | 500,000.00 | ซื้อจำนวน 1 เครื่อง ทดแทนของเดิม ที่ซื้อเมื่อปี 2544 |
| 5.8 เครื่องพิมพ์สมุดคู่มือ | - | - | 50,000.00 | ซื้อจำนวน 1 เครื่อง |
| 5.9 กล้องถ่ายภาพ | - | - | 70,000.00 | ซื้อจำนวน 1 เครื่อง ทดแทนของเดิม ที่ชำรุด ซื้อเมื่อปี พ.ศ. 2558 |
| 5.10 เครื่องเชื่อมโยงสัญญาณ ไร้สาย | - | - | 80,000.00 | ซื้อจำนวน 4 เครื่องทดแทนของเดิม ที่ชำรุด ซื้อเมื่อปี พ.ศ. 2561 |
| 5.11 ที่ดินหรือที่ดินพร้อม สิ่งปลูกสร้าง | 5,000,000.00 | - | 5,000,000.00 | สำรวจซื้อทรัพย์สินจากการขายทอดตลาด เพื่อช่วยเหลือสมาชิก |
| หมวดงบกลาง ประกอบด้วย | | | | |
| 6 รายจ่ายอื่น ๆ | 500,000.00 | - | 500,000.00 | |
| รวม | 86,775,000.00 | 70,637,088.53 | 73,620,000.00 | |

หมายเหตุ ขอลดเฉลี่ยจ่ายทุกรายการ ยกเว้นรายการในหมวดงบลงทุน

ประมาณการรายรับ-รายจ่าย ประจำปี 2566

| รายการ | จำนวนเงิน | |
|---|----------------|-----------------------|
| | บาท | บาท |
| ประมาณการรายรับ :- | | |
| (1) ดอกเบี้ยรับจากเงินให้สมาชิกกู้ยืม | 450,000,000.00 | |
| (2) ดอกเบี้ยรับจากเงินให้สหกรณ์อื่นกู้ยืม | 15,000,000.00 | |
| (3) ดอกเบี้ยรับจากเงินฝากธนาคาร | 1,000,000.00 | |
| (4) ผลตอบแทนจากการลงทุน | 224,000,000.00 | |
| (5) รายรับอื่นๆ | 100,000.00 | 690,100,000.00 |
| ประมาณการรายจ่าย :- | | |
| (6) ดอกเบี้ยจ่ายให้สมาชิกที่ฝากเงินสหกรณ์ | 190,000,000.00 | |
| (7) ดอกเบี้ยจ่ายเงินกู้ยืมธนาคาร | 5,000,000.00 | |
| (8) รายจ่ายตามประมาณการรายจ่าย 2566 | 73,620,000.00 | |
| (9) รายจ่ายอื่นๆ | 3,000,000.00 | 271,620,000.00 |
| ประมาณการรายรับสูงกว่ารายจ่าย | | 418,480,000.00 |

หมายเหตุประกอบแต่ละรายการ

- (1) เงินให้สมาชิกกู้ยืมระหว่างปี 2566 ประมาณ 6,700,000,000.00 บาท อัตราดอกเบี้ยร้อยละ 6.45-6.70 ต่อปี
- (2) เงินให้สหกรณ์อื่นกู้ยืมระหว่างปี 2566 ประมาณ 490,000,000.00 บาท อัตราดอกเบี้ยร้อยละ 3.30-3.40 ต่อปี
- (3) เงินฝากธนาคารระหว่างปี 2566 ประมาณ 200,000,000.00 บาท อัตราดอกเบี้ยร้อยละ 0.50 ต่อปี
- (4) เงินลงทุนระหว่างปี 2566 ประมาณ 8,200,000.00 บาท อัตราดอกเบี้ยเฉลี่ยร้อยละ 2.65-6.58 ต่อปี
- (5) รายรับอื่น ๆ ได้แก่ ค่าธรรมเนียมแรกเข้า รายได้เบ็ดเตล็ดฯ
- (6) เงินรับฝากจากสมาชิกระหว่างปี 2566 ประมาณ 9,400,000,000.00 บาท อัตราดอกเบี้ยร้อยละ 1.00-3.25 ต่อปี
- (7) เงินกู้ยืมธนาคารระหว่างปี 2566 ประมาณ 1,000,000,000.00 บาท อัตราดอกเบี้ยร้อยละ 2.25-2.45 ต่อปี
- (8) ประมาณการรายจ่ายประจำปี 2566 เป็นเงินจำนวน 73,620,000.00 บาท
- (9) รายจ่ายอื่น ๆ ได้แก่ ค่าเสื่อมราคา อาคาร และอุปกรณ์สำนักงานฯ

จึงเสนอที่ประชุมใหญ่เพื่อพิจารณาอนุมัติประมาณการรายรับ-รายจ่ายประจำปี 2565

มติที่ประชุมใหญ่

เรื่องพิจารณาอนุมัติกำหนด วงเงินกู้ยืมหรือการค้ำประกัน ประจำปี 2566

สำหรับปี 2566 สหกรณ์ฯ ขอกำหนดวงเงินการกู้ยืมหรือการค้ำประกันเพื่อใช้เป็น
ทุนหมุนเวียนเกิดสภาพคล่อง จำนวน 8,700,000,000.00 บาท (แปดพันเจ็ดร้อยล้านบาทถ้วน) เท่ากับ
ปี 2565 เป็นไปตามระเบียบนายทะเบียนสหกรณ์ ว่าด้วยหลักเกณฑ์การพิจารณาให้ความเห็นชอบวงเงิน
การกู้ยืมหรือการค้ำประกันของสหกรณ์ พ.ศ. 2561 ข้อ 7 หลักเกณฑ์การพิจารณาวงเงินการกู้ยืมหรือ
การค้ำประกันของสหกรณ์

ฯลฯ

7.2.2 กำหนดค่าสัมประสิทธิ์ในการคำนวณวงเงินการกู้ยืมของสหกรณ์ แยกตาม
ประเภทของสหกรณ์ ดังนี้

(1) ประเภทออมทรัพย์ ถือใช้วงเงินการกู้ยืมของสหกรณ์ไม่เกิน 1.5 เท่า
ของทุนเรือนหุ้นร่วมกับทุนสำรองของสหกรณ์

ฯลฯ

สหกรณ์ฯ จึงขอกำหนดวงเงินการกู้ยืมหรือการค้ำประกันเพื่อใช้เป็นทุนหมุนเวียนสภาพคล่อง
จำนวน 8,700,000,000.00 บาท (แปดพันเจ็ดร้อยล้านบาทถ้วน) เท่ากับปี 2565 เป็นไปตามระเบียบ
นายทะเบียนสหกรณ์ ว่าด้วยหลักเกณฑ์การพิจารณาให้ความเห็นชอบวงเงินการกู้ยืมหรือการค้ำประกัน
ของสหกรณ์ พ.ศ. 2561 ข้อ 7 หลักเกณฑ์การพิจารณาวงเงินการกู้ยืมหรือการค้ำประกันของสหกรณ์

ปี 2565 สหกรณ์ฯ มีทุนเรือนหุ้นเป็นเงินจำนวน 6,100,230,320.00 บาท (หกพัน
หนึ่งร้อยล้านสองแสนสามหมื่นสามร้อยยี่สิบบาทถ้วน) และทุนสำรองเป็นเงินจำนวน 785,392,156.24
บาท (เจ็ดร้อยแปดสิบล้านห้าแสนเก้าหมื่นสองพันหนึ่งร้อยห้าสิบบาทยี่สิบสี่สตางค์) รวมทั้งสิ้น
จำนวน 6,885,622,476.24 บาท (หกพันแปดร้อยแปดสิบล้านหกแสนสองหมื่นสองพันสี่ร้อย
เจ็ดสิบบาทยี่สิบสี่สตางค์)

ฉะนั้น ตามระเบียบนายทะเบียนสหกรณ์ การกำหนดวงเงินกู้ยืมหรือการค้ำประกันของ
สหกรณ์ฯ พ.ศ. 2565 จำนวน $6,885,622,476.24 \times 1.5 = 10,328,433,714.36$ บาท (หนึ่งหมื่นสาม
ร้อยยี่สิบแปดล้านสี่แสนสามหมื่นสามพันเจ็ดร้อยยี่สิบบาทสามสิบบาทสตางค์)

จึงเสนอที่ประชุมพิจารณาอนุมัติกำหนดวงเงินกู้ยืมหรือการค้ำประกัน ปี 2566 จำนวน
8,700,000,000.00 บาท (แปดพันเจ็ดร้อยล้านบาทถ้วน) เท่ากับปี 2565

มติที่ประชุมใหญ่

เรื่องพิจารณาคัดเลือกผู้สอบบัญชี ประจำปี 2566

สภรณ์ออมทรัพย์ข้าราชการกระทรวงศึกษาธิการ จำกัด ขอเสนอการจ้างผู้สอบบัญชีประจำปี 2566 ซึ่งตามข้อบังคับสภรณ์ออมทรัพย์ข้าราชการกระทรวงศึกษาธิการ จำกัด พ.ศ. 2543 ข้อ 56 (7) กำหนดให้ที่ประชุมใหญ่มีอำนาจหน้าที่ในการพิจารณาคัดเลือกผู้สอบบัญชีและกำหนดค่าตอบแทน เพื่อเสนอนายทะเบียนแต่งตั้งเป็นผู้สอบบัญชีสภรณ์ออมทรัพย์ข้าราชการกระทรวงศึกษาธิการ จำกัด สำหรับปีสิ้นสุดทางบัญชี ณ วันที่ 31 ธันวาคม พ.ศ. 2566 ซึ่งคณะกรรมการดำเนินการได้พิจารณาของการปฏิบัติงาน งานสอบบัญชี การเข้าปฏิบัติงานสอบบัญชี การรายงานสอบบัญชี และข้อมูลอื่นๆ จำนวน 2 ราย ตามรายละเอียด ดังนี้

1. บริษัท มนตรีสอบบัญชีและกฎหมาย จำกัด โดยนายชูศักดิ์ ช่วยชู ผู้สอบบัญชีรับอนุญาตเลขที่ 8369 และผู้สอบบัญชีสำรอง นางสาวฉัตรภรณ์ ลีศุกรานนท์ ผู้สอบบัญชีรับอนุญาตเลขที่ 10365 เสนอค่าธรรมเนียม จำนวน 190,000.00 บาท (หนึ่งแสนเก้าหมื่นบาทถ้วน)

2. บริษัท เอ็น.เอส.เค. สอบบัญชีและกฎหมาย จำกัด โดย นายสิริวิษณุ ไพศาลศรี ผู้สอบบัญชีรับอนุญาตเลขที่ 10136 และผู้สอบบัญชีสำรอง นางสาวรุ่งทิพย์ วัชรเมธานนท์ ผู้สอบบัญชีรับอนุญาตเลขที่ 4542 เสนอค่าธรรมเนียม จำนวน 200,000.00 บาท (สองแสนบาทถ้วน)

ในการนี้ คณะกรรมการดำเนินการได้พิจารณาก่อนกรองคัดเลือกผู้สอบบัญชีสภรณ์ประจำปี พ.ศ. 2566 โดยคำนึงถึงการบริการให้คำปรึกษาแนะนำ การเข้าปฏิบัติงานสอบบัญชี ผลงานการตรวจสอบ ความสามารถในการตรวจสอบ การตรวจเสร็จทันเวลา ความรู้ความสามารถและประสบการณ์ในการตรวจสอบบัญชี และค่าธรรมเนียมในอัตราที่เหมาะสม จึงได้เสนอ บริษัท มนตรีสอบบัญชีและกฎหมาย จำกัด และบริษัท เอ็น.เอส.เค. สอบบัญชีและกฎหมาย จำกัด ให้ที่ประชุมใหญ่สามัญประจำปี 2565 คัดเลือกเป็นผู้สอบบัญชี สภรณ์ออมทรัพย์ข้าราชการกระทรวงศึกษาธิการ จำกัด

จึงเห็นควรคัดเลือกนายชูศักดิ์ ช่วยชู ผู้สอบบัญชีรับอนุญาตเลขที่ 8369 บริษัท มนตรีสอบบัญชีและกฎหมาย จำกัด เป็นผู้สอบบัญชี และบริษัท เอ็น.เอส.เค. สอบบัญชีและกฎหมาย จำกัด เป็นผู้สอบบัญชีสำรอง ประจำปี พ.ศ. 2566 และกำหนดค่าตอบแทนในการสอบบัญชี จำนวน 190,000.00 บาท (หนึ่งแสนเก้าหมื่นบาทถ้วน)

จึงเสนอที่ประชุมใหญ่พิจารณาคัดเลือกผู้สอบบัญชีและกำหนดค่าตอบแทนประจำปี 2566

มติที่ประชุมใหญ่

เรื่องพิจารณาอนุมัตินโยบาย การลงทุน ประจำปี 2566

อาศัยอำนาจตามมาตรา 62 แห่งพระราชบัญญัติสหกรณ์ พ.ศ. 2562 และที่แก้ไขเพิ่มเติม เพื่อให้การดำเนินงานของสหกรณ์ออมทรัพย์ข้าราชการกระทรวงศึกษาธิการ จำกัด บรรลุวัตถุประสงค์ จึงกำหนดนโยบายการลงทุนของสหกรณ์ ประจำปี 2566 เพื่อเสนอที่ประชุมใหญ่สามัญประจำปีพิจารณา ดังนี้

1. ฝากหรือลงทุน ตามกฎหมายว่าด้วยสหกรณ์ และประกาศคณะกรรมการพัฒนาการสหกรณ์แห่งชาติ เรื่อง ข้อกำหนดการฝากหรือลงทุนอย่างอื่นของสหกรณ์ พ.ศ. 2563 ข้อบังคับ ระเบียบของสหกรณ์

2. การลงทุนในตราสารหนี้และตราสารทุน

2.1 ลงทุนในตราสารทุน ในรูปแบบของการลงทุนที่บริหารโดยกองทุนส่วนบุคคล จำนวนเงินไม่เกิน 2,000,000,000.00 บาท (สองพันล้านบาทถ้วน)

2.2 ลงทุนในตราสารหนี้ ที่ได้รับการจัดอันดับความน่าเชื่อถือตั้งแต่ระดับ A- ขึ้นไป จากบริษัทจัดอันดับความน่าเชื่อถือที่ได้รับความเห็นชอบจากคณะกรรมการกำกับหลักทรัพย์และตลาดหลักทรัพย์

3. การให้เงินกู้แก่สหกรณ์อื่น เป็นไปตามระเบียบสหกรณ์ออมทรัพย์ข้าราชการกระทรวงศึกษาธิการ จำกัด ว่าด้วยการให้สหกรณ์อื่นกู้ยืมเงิน โดยกำหนดให้สหกรณ์อื่นกู้ภายในวงเงินไม่เกิน 2,000,000,000.00 บาท (สองพันล้านบาทถ้วน)

จึงเสนอที่ประชุมเพื่อพิจารณาอนุมัตินโยบายการลงทุน ประจำปี 2566

มติที่ประชุมใหญ่

.....

.....

.....

.....

.....

เรื่องพิจารณาอนุมัติการนำเงินไปฝาก หรือการลงทุนของสหกรณ์ตามประกาศ คณะกรรมการพัฒนาการสหกรณ์แห่งชาติ

อาศัยอำนาจตามความในมาตรา 62 (7) แห่งพระราชบัญญัติสหกรณ์ พ.ศ. 2542 และมติคณะกรรมการพัฒนาการสหกรณ์แห่งชาติ ออกประกาศ ณ วันที่ 17 พฤศจิกายน 2563 เรื่องข้อกำหนดการฝากหรือลงทุนอย่างอื่นของสหกรณ์ พ.ศ. 2563 มีข้อความสำคัญ ดังนี้

ข้อ 3. เงินของสหกรณ์อาจฝากหรือลงทุนได้ ดังต่อไปนี้

- (1) บัตรเงินฝากที่ธนาคารเป็นผู้ออก
- (2) ตัวแลกเงินที่ธนาคารเป็นผู้รับรอง สลากหลังหรือรับอ่าวัล หรือตัวสัญญาใช้เงินที่ธนาคารเป็นผู้สลักหลังหรืออ่าวัล โดยไม่มีข้อจำกัดความรับผิดชอบ
- (3) ตราสารแสดงสิทธิในหนี้ที่ธนาคารซึ่งมิใช่รัฐวิสาหกิจเป็นผู้ออก
- (4) บัตรเงินฝาก หรือใบรับฝากเงินที่ออกโดยบริษัทเงินทุนหรือบริษัทเครดิตฟองซิเอร์ ซึ่งสถาบันคุ้มครองเงินฝากประกันชำระคืนเงินต้นและดอกเบี้ย
- (5) ตราสารแสดงสิทธิในหนี้ที่นิติบุคคลเฉพาะกิจเป็นผู้ออกภายใต้โครงการแปลงสินทรัพย์เป็นหลักทรัพย์ ที่ได้รับอนุญาตตามพระราชบัญญัติกำหนดนิติบุคคลเฉพาะกิจ เพื่อการแปลงสินทรัพย์เป็นหลักทรัพย์ พ.ศ. 2540 และตราสารแสดงสิทธิในหนี้ที่นั้นได้รับการจัดอันดับความน่าเชื่อถือตั้งแต่ระดับ A- ขึ้นไป จากบริษัทจัดอันดับความน่าเชื่อถือที่ได้รับความเห็นชอบจากคณะกรรมการกำกับหลักทรัพย์และตลาดหลักทรัพย์
- (6) หุ้นกู้ที่มีหลักประกัน หรือหุ้นกู้ไม่ด้อยสิทธิ ที่ได้รับการจัดอันดับความน่าเชื่อถือตั้งแต่ระดับ A- ขึ้นไป จากบริษัทจัดอันดับความน่าเชื่อถือที่ได้รับความเห็นชอบจากคณะกรรมการกำกับหลักทรัพย์และตลาดหลักทรัพย์
- (7) หน่วยลงทุนของกองทุนรวมที่รัฐวิสาหกิจจัดตั้งขึ้นโดยความเห็นชอบจากคณะรัฐมนตรีและอยู่ในการกำกับดูแลของคณะกรรมการกำกับหลักทรัพย์และตลาดหลักทรัพย์
- (8) หน่วยลงทุนของกองทุนรวมที่มีวัตถุประสงค์ในการลงทุนตามมาตรา 62 แห่งพระราชบัญญัติสหกรณ์ พ.ศ. 2542

ข้อ 4. การนำเงินไปฝากหรือลงทุนตามข้อ 3 (7) รวมกันต้องไม่เกินทุนสำรองของสหกรณ์ และต้องผ่านการอนุมัติจากที่ประชุมใหญ่ของสหกรณ์ก่อนจึงจะดำเนินการได้

ข้อ 5. การฝากหรือลงทุนของสหกรณ์ที่ได้ดำเนินการตามประกาศคณะกรรมการพัฒนาการสหกรณ์แห่งชาติ เรื่อง ข้อกำหนดการฝากหรือลงทุนอย่างอื่นของสหกรณ์ พ.ศ. 2552 อยู่ก่อนวันที่ประกาศฉบับนี้ใช้บังคับ ให้ถือว่าเป็นการฝากหรือลงทุนตามประกาศฉบับนี้ต่อไป

ข้อ 6. ประกาศนี้ให้ใช้บังคับตั้งแต่วันออกประกาศเป็นต้นไป

อนึ่ง ณ วันที่ 31 ธันวาคม พ.ศ. 2565 มีทุนสำรองจำนวน 785,392,156.24 บาท (เจ็ดร้อยแปดสิบล้านสามแสนเก้าหมื่นสองพันหนึ่งร้อยห้าสิบบาทยี่สิบสี่สตางค์) รวมกับวงเงินที่จะได้รับการจัดสรรจากกำไรสุทธิประจำปี 2565 อีกจำนวน 47,457,846.95 บาท (สี่สิบล้านเจ็ดพันสี่แสนห้าหมื่นแปดร้อยสี่สิบบาทเก้าสิบล้านห้าสตางค์) รวมเป็นเงินจำนวน 832,850,003.19 บาท (แปดร้อยสามสิบล้านแปดแสนห้าหมื่นสามบาทสิบเก้าสตางค์)

เพื่อให้การบริหารการลงทุนของสหกรณ์ฯ เป็นไปด้วยความสะดวคล่องตัว มั่นคง และเกิดผลตอบแทนการลงทุนที่ดี และเป็นไปตามหลักเกณฑ์และเงื่อนไขของประกาศคณะกรรมการพัฒนาการสหกรณ์แห่งชาติดังกล่าว คณะกรรมการดำเนินการจึงขอเสนอที่ประชุมพิจารณาอนุมัติให้คณะกรรมการดำเนินการของสหกรณ์ฯ นำเงินไปฝากหรือลงทุนในหลักทรัพย์ตามข้อ 3 (7) จำนวน 830,000,000.00 บาท (แปดร้อยสามสิบล้านบาทถ้วน) ตามประกาศของคณะกรรมการพัฒนาการสหกรณ์แห่งชาติ

จึงเสนอที่ประชุมใหญ่พิจารณา

มติที่ประชุมใหญ่

.....

.....

.....

.....

เรื่องพิจารณาอนุมัติการตัดหนี้สูญ

ด้วยสหกรณ์ออมทรัพย์ข้าราชการกระทรวงศึกษาธิการ จำกัด ขอจำหน่ายหนี้สูญลูกหนี้ ตามคำพิพากษา จำนวน 2 ราย ลูกหนี้เหล่านี้ สหกรณ์ฯ ได้ติดตามทวงหนี้และดำเนินคดีจนถึงที่สุด พร้อมทั้งได้ทำการสืบทรัพย์บังคับคดี จนพ้นระยะเวลาการบังคับคดีแล้วทั้ง 2 ราย จึงขอเสนอตัดหนี้สูญ จำนวน 2 ราย ตามระเบียบนายทะเบียนสหกรณ์ ว่าด้วยการตัดหนี้สูญจากบัญชีลูกหนี้ของสหกรณ์และกลุ่มเกษตรกร พ.ศ. 2546 ทั้งนี้ สหกรณ์ฯ ยังติดตามเรียกเก็บหนี้ได้เมื่อคดีพ้นระยะเวลาการบังคับคดีแล้ว โดยมีรายละเอียด ที่เสนอขอตัดหนี้สูญต่อที่ประชุมใหญ่สามัญประจำปี 2565 ดังนี้

รายชื่อ 1 นางผิวเดือน ธรรมช้วน

| | |
|---------------------------------|---|
| ชื่อ - สกุล | นางผิวเดือน ธรรมช้วน (จำเลยที่ 1) |
| ประเภทเงินกู้ | เงินกู้สามัญ |
| เลขที่สัญญาเงินกู้ | สม. 42-2812 |
| หลักประกัน (ผู้ค้ำประกัน) | นายนิเวช วิญญา (จำเลยที่ 2) ถึงแก่กรรม |
| จำนวนเงินกู้ | 500,000.00 บาท |
| เงินต้นและดอกเบียดัง | 196,105.69 บาท |
| จำนวนเงินที่ขออนุมัติตัดหนี้สูญ | 196,105.69 บาท |
| หมายเลขคดี | คดีหมายเลขแดงที่ 6312/2554 |
| การดำเนินคดีและการชำระหนี้ | <p>สหกรณ์ฯ ฟ้องนางผิวเดือน ธรรมช้วน จำเลยที่ 1 นายนิเวช วิญญา จำเลยที่ 2 เมื่อวันที่ 31 ตุลาคม 2551 ฐานความผิดกู้ยืม คำพิพากษา ศาลอุทธรณ์ เมื่อวันที่ 6 มิถุนายน 2554 พิพากษาให้จำเลยทั้งสอง ชำระหนี้จำนวน 256,242.97 บาท พร้อมดอกเบี้ยอัตราร้อยละ 7.5 ต่อปี นับแต่วันที่ 3 กรกฎาคม 2550 เป็นต้นไป จนกว่าจะชำระเสร็จ แก่โจทก์ (คดีถึงที่สุด)</p> <p>เมื่อจำเลยผิดนัดไม่ปฏิบัติตามคำพิพากษา สหกรณ์ฯ จึงขอให้ศาล ออกหมายบังคับคดีเพื่อดำเนินการสืบทรัพย์และบังคับคดี</p> <p>ตั้งแต่วันที่ 2554 สหกรณ์ฯ ได้มอบหมายให้ทนายความดำเนินการ สืบทรัพย์และบังคับคดีตลอดมา แต่ไม่พบทรัพย์สินของจำเลยและ คู่สมรสแต่อย่างใด ยอดหนี้ค้างชำระเงินต้นจำนวน 196,105.69 บาท</p> |

| | |
|------------------------------------|--|
| เหตุผลในการเสนอตัดหนี้สูญ | 1. จากการสืบทรัพย์ยังไม่พบทรัพย์สินอื่นใดที่เป็นของลูกหนี้พิพากษา สหกรณ์ฯ ได้ดำเนินการตามขั้นตอนของกฎหมายจนคดีถึงที่สุด 2. คดีหมดอายุความแล้ว (พ้นระยะเวลาการบังคับคดี วันที่ 6 มิถุนายน 2564) |
| ความเห็นของคณะกรรมการ ดำเนินการ | คณะกรรมการดำเนินการสหกรณ์ฯ ชุดที่ 41 มีมติในการประชุม ครั้งที่ 13 เมื่อวันที่ 27 ธันวาคม 2565 อนุมัติเสนอขอตัดหนี้สูญ ต่อที่ประชุมใหญ่สามัญประจำปี 2565 ลูกหนี้ราย นางพิวเดือน ธรรมชิวัน เป็นเงินจำนวน 196,105.69 บาท |
| หมายเหตุ | สมาชิกได้กู้เงินจากสหกรณ์ฯ เป็นจำนวนเงิน 500,000.00 บาท ส่งชำระเป็นเงินต้นจำนวน 303,894.31 บาท ดอกเบี้ยจำนวน 102,155.25 บาท รวมเป็นเงินจำนวน 406,049.56 บาท ดังนั้น สหกรณ์ฯ ได้รับชำระหนี้้น้อยกว่าเงินให้กู้เป็นเงินจำนวน 93,950.44 บาท |

รายชื่อ นายประจวบ ฉลวย

| | |
|---------------------------------|---|
| ชื่อ - สกุล | นายประจวบ ฉลวย (จำเลยที่ 1) |
| ประเภทเงินกู้ | เงินกู้สามัญ |
| เลขที่สัญญาเงินกู้ | สม. 51-1258 |
| หลักประกัน (ผู้ค้ำประกัน) | 1. นายวิสูตร ตรวจครบุรี (จำเลยที่ 2) 2. นายทวีศักดิ์ ห้ามโธสง (จำเลยที่ 3) |
| จำนวนเงินกู้ | 260,000.00 บาท |
| เงินต้นและดอกเบี้ยคงค้าง | 167,446.47 บาท และดอกเบี้ยจำนวน 25,840.78 บาท |
| จำนวนเงินที่ขออนุมัติตัดหนี้สูญ | 193,287.25 บาท |
| หมายเลขคดี | คดีหมายเลขแดงที่ พบ.111/2555 ลงวันที่ 5 มีนาคม 2555 |
| การดำเนินคดีและการชำระหนี้ | สหกรณ์ฯ ฟ้อง นายประจวบ ฉลวย จำเลยที่ 1 นายวิสูตร ตรวจครบุรี จำเลยที่ 2 นายทวีศักดิ์ ห้ามโธสง จำเลยที่ 3 เมื่อวันที่ 19 ธันวาคม 2554 ฐานความผิดกู้ยืม คำพิพากษาศาลจังหวัดสวรรคโลก เมื่อวันที่ 5 มีนาคม 2555 พิพากษาให้จำเลยทั้งสามร่วมกันชำระเงิน จำนวน 193,287.25 บาท พร้อมดอกเบี้ยอัตราร้อยละ 7.5 ต่อปี ของ เงินต้นจำนวน 167,446.47 บาท นับถัดจากวันฟ้องเป็นต้นไป (ฟ้อง วันที่ 19 ธันวาคม 2554) จนกว่าจะชำระเสร็จแก่โจทก์ เมื่อจำเลยผิดนัดไม่ปฏิบัติตามคำพิพากษา สหกรณ์ฯ จึงขอศาล ออกหมายบังคับคดี เพื่อดำเนินการสืบทรัพย์และบังคับคดี |

| | |
|-------------------------------------|--|
| การดำเนินคดีและการชำระหนี้ (ต่อ) | ตั้งแต่ปี 2555 สหกรณ์ฯ ได้มอบหมายให้ทนายความดำเนินการ สืบทรัพย์และบังคับคดีตลอดมา แต่ไม่พบทรัพย์ของจำเลยทั้งสามและ คู่สมรสแต่อย่างใด ยอดหนี้ค้างชำระเงินต้นจำนวน 167,446.47 บาท และดอกเบี้ยตามคำพิพากษาจำนวน 25,840.78 บาท |
| เหตุผลในการเสนอตัดหนี้สูญ | 1. จากการสืบทรัพย์ยังไม่พบทรัพย์สินอื่นใดที่เป็นของลูกหนี้พิพากษา สหกรณ์ฯ ได้ดำเนินการตามขั้นตอนของกฎหมายจนคดีถึงที่สุด 2. คดีหมดอายุความแล้ว (พ้นระยะเวลาการบังคับคดี วันที่ 5 มีนาคม 2565) |
| ความเห็นของคณะกรรมการ ดำเนินการ | คณะกรรมการดำเนินการสหกรณ์ฯ ชุดที่ 41 มีมติในการประชุม ครั้งที่ 13 เมื่อวันที่ 27 ธันวาคม 2565 อนุมัติเสนอขอตัดหนี้สูญต่อ ที่ประชุมใหญ่สามัญประจำปี 2565 ลูกหนี้ ราย นายประจวบ ฉลวย เป็นเงินจำนวน 193,287.25 บาท |
| หมายเหตุ | สมาชิกได้กู้เงินจากสหกรณ์ฯ เป็นเงินจำนวน 260,000.00 บาท ส่งชำระเป็นเงินต้นจำนวน 92,553.53 บาท ดอกเบี้ยจำนวน 24,136.75 บาท รวมเป็นเงินจำนวน 116,690.28 บาท ดังนั้นสหกรณ์ฯ ได้รับ ชำระหนี้้น้อยกว่าเงินให้กู้เป็นเงินจำนวน 143,309.72 บาท |

สหกรณ์ฯ ยังสามารถติดตามทวงถามได้ ถึงแม้จะพ้นระยะเวลาบังคับคดีแล้ว

จึงเสนอที่ประชุมใหญ่พิจารณา

มติที่ประชุมใหญ่

.....

.....

.....

.....

ระเบียบวาระที่

15

เรื่องอื่นๆ (ถ้ามี)

ภาคผนวก

รายชื่อสมาชิกที่ถึงแก่กรรม

| | | | |
|----|------------------------------|--------------|---|
| 1 | นางสาวปวีณา จุฑากรณ์ | สมาชิกสังกัด | สำนักงานปลัดกระทรวงศึกษาธิการ |
| 2 | นายประเทือง กุฎีคง | สมาชิกสังกัด | สำนักงานปลัดกระทรวงศึกษาธิการ |
| 3 | นายธานี ปานเงิน | สมาชิกสังกัด | สำนักงานปลัดกระทรวงศึกษาธิการ |
| 4 | นางสาวนุชทยา กำลังเอก | สมาชิกสังกัด | สำนักงานคณะกรรมการข้าราชการครูและบุคลากรทางการศึกษา |
| 5 | นางสาวพรรณธิดา เถาแดงอ่อน | สมาชิกสังกัด | สำนักงานคณะกรรมการข้าราชการครูและบุคลากรทางการศึกษา |
| 6 | นางสาววราภรณ์ บุญเรือง | สมาชิกสังกัด | สำนักงานส่งเสริมการศึกษานอกระบบและการศึกษาตามอัธยาศัย |
| 7 | นางพรณา เหลี่ยมวานิช | สมาชิกสังกัด | สำนักงานส่งเสริมการศึกษานอกระบบและการศึกษาตามอัธยาศัย |
| 8 | นางสาววราภรณ์ สุวรรณศิริ | สมาชิกสังกัด | สำนักงานคณะกรรมการการศึกษาเอกชน |
| 9 | นายเสรี ปรืดาศักดิ์ | สมาชิกสังกัด | สำนักงานคณะกรรมการการศึกษาเอกชน |
| 10 | นางสาวนงนุช พนมวัน ณ อยุธยา | สมาชิกสังกัด | สำนักงานคณะกรรมการการศึกษาเอกชน |
| 11 | นางวัชรา ประชุมชน | สมาชิกสังกัด | สำนักงานคณะกรรมการการศึกษาเอกชน |
| 12 | นางมัลลวีร์ รอชโฟล | สมาชิกสังกัด | สำนักงานคณะกรรมการการศึกษาขั้นพื้นฐาน |
| 13 | นางจิรจิตติกาล ทองสวัสดิ์ | สมาชิกสังกัด | สำนักงานคณะกรรมการการศึกษาขั้นพื้นฐาน |
| 14 | นางรชฎา กอแก้ว | สมาชิกสังกัด | กรมศิลปากร |
| 15 | นายสุวิชัย เพ็ญประไพ | สมาชิกสังกัด | กรมศิลปากร |
| 16 | นางพิมพ์ิกา สุกุลกัน | สมาชิกสังกัด | กรมศิลปากร |
| 17 | นางสุพัชรินทร์ วัฒนพันธ์ | สมาชิกสังกัด | กรมศิลปากร |
| 18 | นายพิมพ์ปฏิภาณ พึ่งธรรมจิตต์ | สมาชิกสังกัด | กรมศิลปากร |
| 19 | จ.ท.หญิงอารี วัฒนศรียกุล | สมาชิกสังกัด | กรมศิลปากร |
| 20 | นางรุ่งทิพย์ นางาม | สมาชิกสังกัด | กรมศิลปากร |
| 21 | นางสาวศิริพร ภาณุรัตน์ | สมาชิกสังกัด | กรมศิลปากร |
| 22 | นายวิริทธิพล พงศ์สุภาชัยทัช | สมาชิกสังกัด | กรมศิลปากร |
| 23 | นางณัฐฐภัทร จันทวิช | สมาชิกสังกัด | กรมศิลปากร |
| 24 | นายประสาท ทองอร่าม | สมาชิกสังกัด | กรมศิลปากร |
| 25 | นายอาบ อินทกรณ์ | สมาชิกสังกัด | สำนักงานคณะกรรมการการอาชีวศึกษา |
| 26 | นายผดุง นิสะโสเกะ | สมาชิกสังกัด | สำนักงานคณะกรรมการการอาชีวศึกษา |
| 27 | นายธเนตร ดำธนวนานิช | สมาชิกสังกัด | สำนักงานคณะกรรมการการอาชีวศึกษา |
| 28 | นางนฤมล ศรีอักษรนนท์ | สมาชิกสังกัด | สำนักงานคณะกรรมการการอาชีวศึกษา |
| 29 | นายปัญญาะพล โพธิ์รุฒิ | สมาชิกสังกัด | สำนักงานคณะกรรมการการอาชีวศึกษา |
| 30 | นางสุวิมล โkobประยูร | สมาชิกสังกัด | สำนักงานคณะกรรมการการอาชีวศึกษา |
| 31 | นางนิต ไห่ถนอม | สมาชิกสังกัด | มหาวิทยาลัยเทคโนโลยีราชมงคลพระนคร |
| 32 | นางอรพินทร กุลประภา | สมาชิกสังกัด | มหาวิทยาลัยเทคโนโลยีราชมงคลพระนคร |
| 33 | นางสาวบุญเพียร ชูโรจน์ | สมาชิกสังกัด | มหาวิทยาลัยเทคโนโลยีราชมงคลพระนคร |
| 34 | นายศรีสวัสดิ์ ศรีศรากร | สมาชิกสังกัด | มหาวิทยาลัยเทคโนโลยีราชมงคลพระนคร |
| 35 | นางปฎิพัทธ์ สอนศิลปพงศ์ | สมาชิกสังกัด | มหาวิทยาลัยเทคโนโลยีราชมงคลพระนคร |
| 36 | นายวรพล พนมพรสุวรรณ | สมาชิกสังกัด | มหาวิทยาลัยเทคโนโลยีราชมงคลพระนคร |
| 37 | นายสัญญา คุณขาว | สมาชิกสังกัด | มหาวิทยาลัยเทคโนโลยีราชมงคลพระนคร |
| 38 | นายวันชัย ประเสริฐศรี | สมาชิกสังกัด | มหาวิทยาลัยเทคโนโลยีราชมงคลธัญบุรี |
| 39 | นางสาวถาวร สุ่มหิรัญ | สมาชิกสังกัด | มหาวิทยาลัยเทคโนโลยีราชมงคลธัญบุรี |
| 40 | นางสมสมัย มั่นตาพันธ์ | สมาชิกสังกัด | มหาวิทยาลัยเทคโนโลยีราชมงคลธัญบุรี |
| 41 | นายสวัสดิ์ โชติกรณ์ | สมาชิกสังกัด | มหาวิทยาลัยเทคโนโลยีราชมงคลกรุงเทพ |
| 42 | นางฉันทนิช อัครนนท์ | สมาชิกสังกัด | มหาวิทยาลัยเทคโนโลยีราชมงคลตะวันออก |
| 43 | นายเฉลิมชัย สุวรรณรัตน์ | สมาชิกสังกัด | มหาวิทยาลัยราชภัฏสวนสุนันทา |
| 44 | นางพิมพ์สินี นาวานุรักษ์ | สมาชิกสังกัด | มหาวิทยาลัยราชภัฏสวนสุนันทา |

| | | | | |
|----|----------------|--------------|--------------|------------------------------|
| 45 | นางประไพ | เอกอุ่น | สมาชิกสังกัด | มหาวิทยาลัยราชภัฏสวนสุนันทา |
| 46 | นายบรรจง | โกมลสิงห์ | สมาชิกสังกัด | มหาวิทยาลัยราชภัฏสวนสุนันทา |
| 47 | นายศุภโยธิน | ณ สงขลา | สมาชิกสังกัด | มหาวิทยาลัยราชภัฏสวนสุนันทา |
| 48 | นางสาวสมคิด | สุทธิธารวัช | สมาชิกสังกัด | มหาวิทยาลัยราชภัฏพระนคร |
| 49 | นายพิภพ | เปี่ยมสง่า | สมาชิกสังกัด | มหาวิทยาลัยราชภัฏพระนคร |
| 50 | นายสมศักดิ์ | เสียงหลาย | สมาชิกสังกัด | มหาวิทยาลัยราชภัฏจันทรเกษม |
| 51 | นางสาวนภสรณ์ | เจริญโพธิ์ | สมาชิกสังกัด | มหาวิทยาลัยราชภัฏจันทรเกษม |
| 52 | นายปรีชา | บุญทัศน์ | สมาชิกสังกัด | มหาวิทยาลัยสวนดุสิต |
| 53 | นางเยาวเรศ | ทองนอก | สมาชิกสังกัด | มหาวิทยาลัยสวนดุสิต |
| 54 | นายบุญรอด | งามเมือง | สมาชิกสังกัด | สถาบันเทคโนโลยีปทุมวัน |
| 55 | นายสตะวัน | ชุ่มซ้าย | สมาชิกสังกัด | สำนักงานปลัดกระทรวงวัฒนธรรม |
| 56 | นางพิชญากัศ | ปิ่นจ้อย | สมาชิกสังกัด | กรมส่งเสริมวัฒนธรรม |
| 57 | นางสาวกชนันท์ | เขยชื่น | สมาชิกสังกัด | กรมส่งเสริมวัฒนธรรม |
| 58 | นายวันชัย | สุขสถิตย์ | สมาชิกสังกัด | กรมส่งเสริมวัฒนธรรม |
| 59 | นางสาวเจริญศรี | ภุวิตยธร | สมาชิกสังกัด | กรมส่งเสริมวัฒนธรรม |
| 60 | นายอภิรัตน์ | สิทธิสินธุ์ | สมาชิกสังกัด | สำนักงานพระพุทธศาสนาแห่งชาติ |
| 61 | นางสาวสาลินี | คงสมบุรณ์ | สมาชิกสังกัด | กรมการท่องเที่ยว |
| 62 | นายบุญเลิศ | เกิดปิ่น | สมาชิกสังกัด | กรมพลศึกษา |
| 63 | นางสายพิน | ธรรมบำรุง | สมาชิกสังกัด | สหกรณ์ออมทรัพย์ |
| 64 | นายดิเรก | ศรีวรรณวัฒน์ | สมาชิกสังกัด | สหกรณ์ออมทรัพย์ |
| 65 | นางกฤตชนันต์ | บาริณ | สมาชิกสังกัด | สหกรณ์ออมทรัพย์ |
| 66 | นายถนอม | ศิริเสาร์ | สมาชิกสังกัด | สหกรณ์ออมทรัพย์ |
| 67 | นางปราณี | รอดโพธิ์ทอง | สมาชิกสังกัด | สหกรณ์ออมทรัพย์ |
| 68 | นายประศักดิ์ | ปฐมกลสิกุล | สมาชิกสังกัด | สหกรณ์ออมทรัพย์ |
| 69 | นางสาวจ้ออม | บุรกลีกร | สมาชิกสังกัด | สหกรณ์ออมทรัพย์ |
| 70 | นายสงบ | กาแก้ว | สมาชิกสังกัด | สหกรณ์ออมทรัพย์ |
| 71 | นางพัชรา | ศุภขลาทิพย์ | สมาชิกสังกัด | สหกรณ์ออมทรัพย์ |
| 72 | นายทองเปลว | สุขเจริญ | สมาชิกสังกัด | สหกรณ์ออมทรัพย์ |
| 73 | นางพัชรี | สว่างทรัพย์ | สมาชิกสังกัด | สหกรณ์ออมทรัพย์ |
| 74 | นางเพ็ญศรี | คุณโลกยะ | สมาชิกสังกัด | สหกรณ์ออมทรัพย์ |
| 75 | ศศ.เจลิยว | แสงมหาชัย | สมาชิกสังกัด | สหกรณ์ออมทรัพย์ |
| 76 | นายสุวัฒน์ | ตั้งไพบุลย์ | สมาชิกสังกัด | สหกรณ์ออมทรัพย์ |
| 77 | นายธีระยุทธ | เอิมอุทัย | สมาชิกสังกัด | สหกรณ์ออมทรัพย์ |
| 78 | นางมณี | โกสุมาศ | สมาชิกสังกัด | สหกรณ์ออมทรัพย์ |
| 79 | นายเชาว์ | แสงมงคล | สมาชิกสังกัด | สหกรณ์ออมทรัพย์ |
| 80 | นายสมนึก | สุวรรณศรี | สมาชิกสังกัด | สหกรณ์ออมทรัพย์ |
| 81 | นายสงวน | จินดามาศย์ | สมาชิกสังกัด | สหกรณ์ออมทรัพย์ |
| 82 | นางสาวจริยาพร | เรืองวงษ์ | สมาชิกสังกัด | สหกรณ์ออมทรัพย์ |
| 83 | นางอมร | ศรีสาธพ | สมาชิกสังกัด | สหกรณ์ออมทรัพย์ |
| 84 | นายสมนึก | แดงสกุล | สมาชิกสังกัด | สหกรณ์ออมทรัพย์ |
| 85 | นางสุเดือน | ชลวิไล | สมาชิกสังกัด | สหกรณ์ออมทรัพย์ |
| 86 | นางสาวปราณี | นิลเหม | สมาชิกสังกัด | สหกรณ์ออมทรัพย์ |
| 87 | นายจำเนียร | คงบุตร | สมาชิกสังกัด | สหกรณ์ออมทรัพย์ |
| 88 | นางอร่ามศรี | รุจิรัตน์ | สมาชิกสังกัด | สหกรณ์ออมทรัพย์ |
| 89 | นางสุวรรณา | ภักดีชาติ | สมาชิกสังกัด | สหกรณ์ออมทรัพย์ |
| 90 | นายอภิย | นาคคง | สมาชิกสังกัด | สหกรณ์ออมทรัพย์ |
| 91 | นางสาวอรจรณิลา | วุฒิจันทร์ | สมาชิกสังกัด | สหกรณ์ออมทรัพย์ |
| 92 | นางทับทิม | จิริสุนทร | สมาชิกสังกัด | สหกรณ์ออมทรัพย์ |
| 93 | นางสาวอรทัย | อริยสิทธิ์ | สมาชิกสังกัด | สหกรณ์ออมทรัพย์ |
| 94 | นางสาวรุ่งฤดี | ทรัพย์นิธิ | สมาชิกสังกัด | สหกรณ์ออมทรัพย์ |
| 95 | นายสะอาด | ชมวงษ์ | สมาชิกสมทบ | |

สิทธิประโยชน์ของสมาชิก

สวัสดิการให้กับสมาชิกที่มีอายุครบหกสิบปีบริบูรณ์

การขอรับและจ่ายเงินสวัสดิการให้กับสมาชิกที่มีอายุครบหกสิบปีบริบูรณ์ สำหรับสมาชิกที่มีอายุครบหกสิบปีบริบูรณ์ เมื่อท่านมีอายุครบหกสิบปีบริบูรณ์ ให้ยื่นคำร้องขอรับเงินสวัสดิการ ภายใน 1 ปี นับจากวันที่มีอายุครบหกสิบปีบริบูรณ์ เพื่ออำนวยความสะดวกแก่สมาชิกไม่ต้องรอกฎหมายอายุราชการ โดยมีหลักเกณฑ์ ดังนี้

| อายุการเป็นสมาชิก | ได้รับเงินสวัสดิการ |
|-------------------------------|---------------------|
| ตั้งแต่ 10 ปี แต่ไม่ถึง 15 ปี | 5,000 บาท |
| ตั้งแต่ 15 ปี แต่ไม่ถึง 20 ปี | 10,000 บาท |
| ตั้งแต่ 20 ปีขึ้นไป | 15,000 บาท |

ในกรณีที่โอนมาจากสหกรณ์อื่น ให้เริ่มนับอายุการเป็นสมาชิกใหม่ตั้งแต่วันที่สหกรณ์ได้รับโอนเงินค่าหุ้นของสมาชิกที่รับโอนเรียบร้อยแล้ว

เอกสารหลักฐานประกอบการยื่นคำร้องขอรับเงินสวัสดิการสมาชิกที่มีอายุครบหกสิบปีบริบูรณ์

- (1) สำเนาบัตรประจำตัวที่ทางราชการออกให้หรือบัตรประจำตัวสมาชิกสหกรณ์
- (2) สำเนาทะเบียนบ้าน

สหกรณ์จะโอนเงินสวัสดิการดังกล่าวเข้าบัญชีเงินฝากออมทรัพย์ของสมาชิก เลขที่บัญชี 12-xxxxx ภายใน 3 วันทำการ

สวัสดิการสมาชิกที่กักต้อองค์กร

การขอรับและจ่ายเงินสวัสดิการสมาชิกกักต้อองค์กร

สมาชิกที่มีได้รับเงินสวัสดิการอายุครบหกสิบปีบริบูรณ์สามารถใช้สิทธิ์นี้ได้ โดยสมาชิกมีการเป็นสมาชิกสหกรณ์ครบอายุ 25 ปี มีสิทธิขอรับเงินสวัสดิการกักต้อองค์กรใน 2 ส่วน โดยมีหลักเกณฑ์ ดังนี้

ส่วนที่ 1 อายุการเป็นสมาชิกตั้งแต่ 25 ปีขึ้นไป ได้รับเงินจำนวน 2,500.- บาท

ส่วนที่ 2 เงินค่าตอบแทนร้อยละ 1 ของมูลค่าหุ้น แต่ไม่เกิน 5,000.- บาท

เอกสารหลักฐานประกอบการขอรับเงินสวัสดิการสมาชิกกักต้อองค์กร

- (1) สำเนาบัตรประจำตัวที่ทางราชการออกให้หรือบัตรประจำตัวสมาชิกสหกรณ์
- (2) สำเนาทะเบียนบ้าน

หมายเหตุ : สมาชิกสามารถขอรับสวัสดิการที่มีอายุครบหกสิบปีบริบูรณ์ หรือสวัสดิการกักต้อองค์กรอย่างใดอย่างหนึ่งเท่านั้น

สวัสดิการเพื่อการสงเคราะห์เกี่ยวกับศพของสมาชิก

สหกรณ์ได้เพิ่มเงินสวัสดิการเพื่อการสงเคราะห์เกี่ยวกับศพของสมาชิกจากจำนวน 120,000 บาท เป็นจำนวน 150,000 บาท ตามอายุการเป็นสมาชิก โดยกำหนดว่า

สมาชิกผู้ใดถึงแก่กรรมในขณะที่เป็นสมาชิกอยู่ในสหกรณ์ สหกรณ์จะจ่ายเงินสงเคราะห์เกี่ยวกับการศพ ให้แก่ผู้ที่สมาชิกระบุในหนังสือแสดงเจตนา หรือคู่สมรส หรือบุตร หรือบิดา หรือมารดา หรือผู้จัดการศพ หรือผู้จัดการมรดก ให้ยื่นคำร้องขอรับเงินสวัสดิการ ภายใน 1 ปี ดังนี้

| อายุการเป็นสมาชิก (ปี) | เงินช่วยเหลือ (บาท) |
|------------------------|---------------------|
| ไม่เกิน 1 ปี | 20,000.00 |
| 2 | 22,000.00 |
| 3 | 24,000.00 |
| 4 | 27,000.00 |
| 5 | 30,000.00 |
| 6 | 33,000.00 |
| 7 | 36,000.00 |
| 8 | 40,000.00 |
| 9 | 44,000.00 |
| 10 | 48,000.00 |
| 11 | 52,000.00 |
| 12 | 56,000.00 |
| 13 | 61,000.00 |
| 14 | 66,000.00 |
| 15 | 71,000.00 |
| 16 | 76,000.00 |
| 17 | 81,000.00 |
| 18 | 87,000.00 |
| 19 | 93,000.00 |
| 20 | 99,000.00 |
| 21 | 105,000.00 |
| 22 | 111,000.00 |
| 23 | 121,000.00 |
| 24 | 131,000.00 |
| 25 | 141,000.00 |
| 25 ปี ขึ้นไป | 150,000.00 |



สภานายกสมาคมพัฒนากิจสงเคราะห์ สอ.ศธ.

เรียน ท่านสมาชิกสมาคมพัฒนากิจสงเคราะห์สหกรณ์ออมทรัพย์ข้าราชการกระทรวงศึกษาธิการ จำกัด

สมาคมพัฒนากิจสงเคราะห์สหกรณ์ออมทรัพย์ข้าราชการกระทรวงศึกษาธิการ จำกัด ได้ก่อตั้งมาเป็นปีที่ 19 จากที่มีสมาชิกผู้ก่อตั้งจำนวน 400 คน ในปัจจุบัน ณ วันที่ 31 ธันวาคม พ.ศ. 2565 จำนวนสมาชิกเพิ่มเป็นจำนวน 8,764 คน นับว่าเป็นการเจริญเติบโตที่มีประสิทธิภาพ นั้นแสดงถึงความร่วมมือร่วมใจของเพื่อนสมาชิกที่ให้ความสำคัญในการช่วยเหลือซึ่งกันและกัน

ในรอบปีที่ผ่านมา ผมพร้อมด้วยคณะกรรมการ ที่ปรึกษา และเจ้าหน้าที่ ได้บริหารงานสมาคม โดยมุ่งเน้นให้สมาชิกได้รับบริการที่สะดวก รวดเร็วและพึงพอใจมากที่สุด ซึ่งทางสมาคมได้จัดกิจกรรมบำเพ็ญบุญกุศลให้สมาชิกและผู้มีจิตศรัทธาร่วมทำบุญสร้างเสริมบารมี โดยการจัดเทศน์มหาชาติเวสสันดรชาดก เมื่อวันที่ 7 พฤศจิกายน พ.ศ. 2565 ณ หอประชุมคุรุสภา โดยได้รับความเมตตาจากพระเดชพระคุณเจ้าประคุณสมเด็จพระมหาธีรราชมงคลมุนี (สมเด็จพระธงชัย) วัดไตรมิตรวิทยารามวรวิหาร เป็นองค์ประธานในพิธีเทศน์มหาชาติครั้งนั้น สมาคมได้นำเงินหลังหักค่าใช้จ่ายส่วนหนึ่งมอบให้มูลนิธิราชประชานุเคราะห์ ในพระบรมราชูปถัมภ์ ชื่อกองทุนสมาคมพัฒนากิจสงเคราะห์ สอ.ศธ. ลำดับทุนที่ 3707 จึงใคร่ขอเรียนเชิญสมาชิก ร่วมสมทบทุนเพิ่มเติมได้ในบัญชีดังกล่าว และได้บริจาคเป็นทุนการศึกษาให้กับโรงเรียนธรรมิกวิทยา ซึ่งเป็นโรงเรียนสอนคนตาบอด จัดตั้งโดยมูลนิธิธรรมิกชนเพื่อคนตาบอดแห่งประเทศไทย ในพระบรมราชูปถัมภ์ ตั้งอยู่ที่จังหวัดเพชรบุรี

ผมขอขอบคุณ คณะกรรมการดำเนินการ ที่ปรึกษา และเจ้าหน้าที่สมาคม ซึ่งพวกเราทุกคน ร่วมแรง ร่วมใจในการพัฒนาสมาคมให้เจริญก้าวหน้าและยึดหลักธรรมาภิบาลมาโดยตลอด ทั้งนี้สมาคมฯ กำหนดจะมีการประชุมใหญ่สามัญประจำปี 2565 ในวันพุธที่ 19 เมษายน พ.ศ. 2566 เพื่อรายงานผลการดำเนินงานในรอบปีที่ผ่านมาและเลือกตั้งคณะกรรมการสมาคม ชุดที่ 10 จึงขอเรียนเชิญสมาชิกสมาคมทุกท่านเข้าร่วมประชุมใหญ่สามัญประจำปีโดยพร้อมเพรียงกัน

สุดท้ายนี้ผมขออาราธนาคุณพระศรีรัตนตรัยจงคุ้มครองให้สมาชิกทุกท่านมีความสุขกายสุขใจ คิดสิ่งใดขอให้ประสบความสำเร็จดังที่ปรารถนาทุกประการ และโชคดีตลอดกาล

(นายเอนก ศรีสำราญรุ่งเรือง)

นายกสมาคมพัฒนากิจสงเคราะห์

สหกรณ์ออมทรัพย์ข้าราชการกระทรวงศึกษาธิการ จำกัด

คณะกรรมการจัดทำรายงานประจำปี 2565

ที่ปรึกษา

นายจรูญ ชูลาก
นายวิโรจน์ ใจอารีรอบ

คณะกรรมการ

| | | |
|-----------------|-------------------|----------------------------|
| นายปัญญา | สุพรรณพิทักษ์ | ประธานกรรมการ |
| พศ.ดร.จุฑารัตน์ | ศรีคารา | รองประธานกรรมการ |
| นางสุภาพร | สภาวะธรรม | กรรมการ |
| ดร.เจริญ | ภูวิจิตร | กรรมการ |
| นายเมธา | อุทัยพยัคฆ์ | กรรมการ |
| นายเอนก | ศรีสำราญรุ่งเรือง | กรรมการ |
| นางสมจิตร | ธัมวิสุทธีวรากร | กรรมการ |
| นางสาวจันทร์ตรี | เกษมชัยนันท์ | กรรมการและเลขานุการ |
| นางสุรีย์พร | พลชนะ | กรรมการและผู้ช่วยเลขานุการ |
| นายสุภกร | ชาญศิริวิริยกุล | กรรมการและผู้ช่วยเลขานุการ |

โอกาสสร้างการเติบโตระยะยาว ในตลาดที่แข็งแกร่งระดับอาเซียน....

KT-VIETNAM-A



ข้อมูล KT-VIETNAM-A

KT-VIETNAM-SSF



ข้อมูล KT-VIETNAM-SSF

KT-VIETNAM-RMF



ข้อมูล KT-VIETNAM-RMF

ความเสี่ยงกองทุนระดับ 6

เน้นลงทุนในหุ้นที่จดทะเบียนจัดตั้งในประเทศเวียดนาม และ/หรือจดทะเบียนซื้อขายในตลาดหลักทรัพย์เวียดนาม และ/หรือบริษัทที่ดำเนินธุรกิจหลักหรือมีรายได้หลักจากการดำเนินธุรกิจที่เกี่ยวข้อง และ/หรือได้รับผลประโยชน์จากการเติบโตทางเศรษฐกิจของประเทศเวียดนาม

คำเตือน : กองทุนมีความเสี่ยงจากการเปลี่ยนแปลงของอัตราแลกเปลี่ยน ทั้งนี้ กองทุนมีนโยบายป้องกันความเสี่ยงจากอัตราแลกเปลี่ยน โดยดุลยพินิจของผู้จัดการกองทุน ในกรณีที่กองทุนไม่ได้มีนโยบายป้องกันความเสี่ยงอัตราแลกเปลี่ยนทั้งจำนวน ผู้ลงทุนอาจจะขาดทุน หรือได้กำไรจากอัตราแลกเปลี่ยน / หรือได้รับเงินคืนต่ำกว่าเงินลงทุนเริ่มแรกได้

ผู้ลงทุนต้องทำความเข้าใจลักษณะสินค้า เงื่อนไขผลตอบแทน ข้อมูลเกี่ยวกับสิทธิประโยชน์ทางภาษี ที่ระบุไว้ในคู่มือการลงทุนในกองทุนเพื่อการออม กองทุนเพื่อการเลี้ยงชีพ และความเสี่ยงก่อนตัดสินใจลงทุน ทั้งนี้ หากลงทุนไม่เป็นไปตามเงื่อนไขที่กรมสรรพากรกำหนด อาจจะต้องคืนสิทธิประโยชน์ทางภาษีและเสียเงินเพิ่ม

ศึกษารายละเอียดเพิ่มเติม หรือขอรับหนังสือชี้ชวนที่ บลจ.กรุงไทย

โทร.02 686 6100 กด 9 www.ktam.co.th ธนาคารกรุงไทย ผู้สนับสนุนการขายและรับซื้อคืน

พิเศษ... สำหรับพนักงาน สมาชิก และครอบครัว
ของสหกรณ์ออมทรัพย์ข้าราชการกระทรวงศึกษาธิการ จำกัด



ทิพยประกันภัย
DHIPAYA INSURANCE
ภาคีรัฐเป็นผู้อนุมัติใบอนุญาต

ประกันภัยรถสุดคุ้ม
ลดสูงสุด

12%



ประกันภัยรถยนต์ **ชั้น 1**
ส่วนลด
สูงสุด **10%**



พ.ร.บ.รถยนต์
ส่วนลด
สูงสุด **12%**



SCAN QR CODE สอบถามเพิ่มเติม

- คุณศิริก๊าส Ino. 081-833-0775
- คุณปัญชริสมิ Ino. 098-250-6732
- คุณประไพ Ino. 081-820-1704

หมายเหตุ :

- ผู้ซื้อควรทำความเข้าใจในรายละเอียดความคุ้มครองและเงื่อนไขก่อนทำประกันภัยทุกครั้ง
- เงื่อนไขเป็นไปตามที่บริษัทฯ กำหนด • ติดต่อ บริษัท ทิพยประกันภัย จำกัด (มหาชน) Ino. 1736

มหาวิทยาลัยเทคโนโลยีราชมงคลพระนคร

รับสมัครนักศึกษา

ลด
ค่าสมัคร
50%

ปริญญาเอก

ปริญญาโท

ปริญญาตรี

ประกาศนียบัตรวิชาชีพ

9 คณะ

- คณะครุศาสตร์อุตสาหกรรม
- คณะเทคโนโลยีคหกรรมศาสตร์
- คณะเทคโนโลยีสื่อสารมวลชน
- คณะบริหารธุรกิจ
- คณะวิทยาศาสตร์และเทคโนโลยี
- คณะวิศวกรรมศาสตร์
- คณะศิลปศาสตร์
- คณะอุตสาหกรรมสิ่งทอและออกแบบแฟชั่น
- คณะสถาปัตยกรรมศาสตร์และการออกแบบ

1 สถาบัน

- สถาบันอัญมณี เครื่องประดับไทย และการออกแบบ



สมัครผ่านระบบออนไลน์

www.rmutp.ac.th

(ตลอด 24 ชั่วโมง)



สอบถามเพิ่มเติม

02 665 3777

หลักประกันชีวิต เพื่อคุณและครอบครัว

โครงการประกันชีวิตคุ้มครองสินเชื่อ เพื่อสมาชิกสหกรณ์



- ✓ คุ้มครองชีวิต 24 ชั่วโมงตลอดอายุสัญญา
- ✓ ชำระเบี้ยประกันภัยเพียงครั้งเดียว
- ✓ เป็นหลักประกันให้กับสหกรณ์
- ✓ เป็นมรดกให้กับครอบครัว
- ✓ ไม่เป็นภาระกับผู้ค้า

ติดต่อตัวแทนประกันชีวิต หรือปรึกษาข้อมูลเพิ่มเติม
โทร. 0-2379-5099 www.sahalife.co.th

